Diário da Manhã

DESDE 1980 — O JORNAL DO LEITOR INTELIGENTE — WWW.DM.COM.BR - R$ 2,50

SEGUNDA-FEIRA | ANO: 45 | Nº 13.090 22H30 - EDITOR-GERAL: WELLITON CARLOS | 02 DE SETEMBRO DE 2024

ORDEM DE MORAES SOBRE X VAI PARA PLENÁRIO

Integrantes do STF (Supremo Tribunal Federal) defendem que ministro Alexandre de Moraes submeta decisão de suspender o X (ex-Twitter) ao julgamento dos demais magistrados no plenário da corte. Ao menos 5 dos 11 ministros avaliam ser ideal que uma determinação desse porte passe pelo crivo do colegiado. Um dos objetivos é proteger a instituição e o próprio Moraes de eventuais acusações de abuso de poder. Rede social cria perfil para divulgar conteúdo contra ministro. ***Páginas 2 e 10***

Alexandre Araújo lidera, com 58, 8%, em Urutaí

Alexandre Araújo (MDB) lidera, com folga, a disputa pela prefeitura de Urutaí, região Sudeste do Estado, nas eleições deste ano. Ele tem 58,8% de preferência do eleitorado, na pesquisa estimulada realizada pelo Instituto AR7. Em segundo lugar está Ezinho, com 30%. Amorim aparece com 1,3%. Nenhum,1,3%; e indecisos, 8,8%. ***Página 9***

(Errata) Minaçu: Carlos Alberto Leréia se destaca em pesquisa para prefeito com 56,8%

Pesquisa eleitoral realizada em Minaçu nos dias 26 a 27 de agosto indica que Carlos Alberto Leréia é o candidato preferido para as eleições de 2024. No levantamento, que ouviu 350 pessoas de forma aleatória, 56,8% dos entrevistados declararam intenção de votar em Leréia no cenário estimulado, em que os nomes dos candidatos são apresentados. ***Página 4***

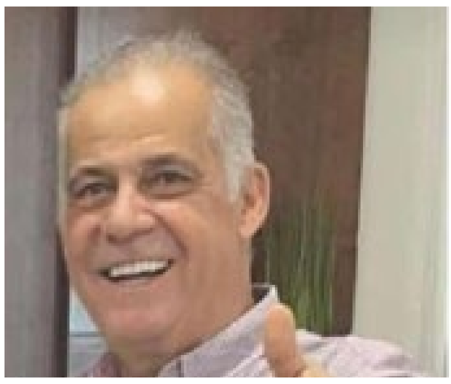

Indiara: pesquisa eleitoral aponta Dr. Conin como favorito para a prefeitura com 46%

Pesquisa eleitoral realizada em Indiara no dia 24 de agosto revela que Dr. Conin, candidato a prefeito, lidera a corrida para as eleições de 2024. Pesquisa, que ouviu 326 eleitores, mostra que Dr. Conin e seu vice, Eduardo Canela, têm 46% das intenções de voto na consulta estimulada, quando os nomes dos candidatos são apresentados aos entrevistados. ***Página 8***

Retrato dos evangélicos

Após disputar Oscar com longa sobre Dilma, cineasta Petra Costa filma evangélicos em "Apocalipse nos Trópicos", produção que estreou no Festival de Veneza. Para montar doc, cineasta frequentou cultos e colheu depoimentos de fiéis. "A grande maioria se sentiu representada e gostou do filme", afirma Petra. ***Página 11***

Conexão entre estresse, microbioma intestinal e sistema imunológico

Pesquisa publicada na revista "Cell" indica como estresse interfere no intestino e saúde imunológica. Um dos autores é brasileiro com atuação na Alemanha, o cientista Ivan E. de Araujo. Ele é diretor do Instituto Max Planck de Biologia e do Instituto de Cibernética Biológica. ***Página 5***

Atlético perde e segue na zona de rebaixamento

Equipe goianiense permanece na zona de rebaixamento da série A do Brasileirão após perder de 3 a 1 para o Cruzeiro. Próxima partida será no dia 14, em Goiânia, contra Vitória. ***Página 8***

OPINIÃO PÚBLICA

Ritual de acasalamento - a consagração - Rimene Amaral
O papel fundamental do coordenador pedagógico na escola - Sandra Mara

Página **15**

FALE NA REDAÇÃO **(62) 3267-1000** ◆ ANUNCIE **(62) 98533-4891** ◆ ASSINATURAS **(62) 98150-3302**

ROTA 190

aulusrg@hotmail.com

ÁULUS RINCON

Feminicídio e assassinato marcam o final de semana em Goiânia

A violência marcou o sábado em Goiânia, onde um jovem foi assassinado com facadas à luz do dia, e uma mulher acabou morta a tiros enquanto voltava para casa. Autores de um dos crimes foram presos, ainda em flagrante, pela Polícia Militar.

O assassinato de Patrik Rayan Silva, que tinha somente 22 anos, aconteceu no início da tarde, no Setor Vale dos Sonhos, na região leste da capital. Esfaqueado 19 vezes, ele morreu antes mesmo de ser socorrido.

Com o relato de testemunhas, que informaram aos policiais em qual veículo fugiu o assassino, que estava acompanhado por uma mulher, militares do Grupamento de Intervenção Rápida Ostensiva (Giro), e da Rondas Ostensivas Táticas Metropolitana (Rotam) conseguiram localizar o casal. Segundo apurou a polícia, vítima e autores teriam discutido em uma festa onde estiveram, pela manhã, no Ceasa.

Ao final da confraternização, um homem, identificado apenas pelo primeiro nome, André, 24, foi até uma loja no Jardim Guanabara, e comprou uma faca. Posteriormente, ele e sua namorada, de primeiro nome Thalyssa, 27, foram até o Setor Vale dos Sonhos, e atacaram Patrik.

Antes de morrer, a vítima conseguiu acertar alguns golpes em André, que acabou preso quando buscava atendimento, junto com a namorada, em um hospital no Setor Sul. A faca usada no crime foi apreendida, ainda com manchas de sangue, dentro do carro onde estavam o casal.

Ana Clara Gonzaga foi morta com vários tiros no final da noite de sábado no Setor Noroeste. Câmeras de segurança de um comércio registraram o momento em que a vítima, que estava no banco do carona de uma moto, foi atingida, inicialmente em movimento, e depois quando caiu no chão.

O condutor da moto, que trabalha com transporte de pessoas por aplicativo, também foi baleado, mas conseguiu fugir correndo a pé, e sobreviveu. A suspeita é que o crime tenha sido praticado por um ex companheiro de Ana Clara, que, segundo familiares, sempre a perseguia, e ameaçava

Até o início da noite de ontem, o ex marido dela ainda não tinha sido localizado. A morte de Ana Clara, que deixa um filho menor de dois anos, eleva, para 36, o número de feminicídios registrados apenas este ano em Goiás.

Confrontos no interior

Outras três pessoas, suspeitas de diferentes crimes, também morreram, entre sexta-feira, e sábado, após, segundo a Polícia Militar, trocarem tiros com equipes do Batalhão de Choque. A primeira ocorrência foi registrada no Bairro Residencial São Mateus, em Cidade Ocidental, e culminou com as mortes de dois bandidos que mantinham um motorista de aplicativo como refém.

Durante a perseguição, o carro roubado capotou, ocasião em que os assaltantes fugiram correndo a pé por uma mata, e, quando localizados, usaram um revólver e uma pistola para disparar contra os policiais. O motorista que era mantido refém sofreu alguns ferimentos durante o capotamento, mas sobreviveu.

Em Caldas Novas, a troca de tiros foi com um procurado por assassinato. De acordo com a PM, após ter sido denunciado por vizinhos, o foragido tentou fugir de uma abordagem no Setor Tangará atirando contra os policiais, que revidaram. Nomes e idades dos três mortos nos dois confrontos não foram divulgados.

Dono de lavajato e funcionário vendiam lança-perfume

Após dois meses de investigações, agentes da Delegacia Estadual de Repressão aos Narcóticos (Denarc) identificaram parte da quadrilha que encomendava e recebia tubos de lança-perfume pelos Correios. Pelo que foi apurado, os entorpecentes eram adquiridos junto a traficantes do Rio de Janeiro, e chegavam à Goiânia em caixas, normalmente usadas para o transporte de outros produtos, lícitos. Identificados no final do mês passado, dois dos traficantes que encomendavam os tubos de lança-perfume tiveram suas prisões decretadas, e foram localizados pelos agentes da Denarc. A PC não divulgou as identidades deles, mas afirmou que ambos são proprietário, e funcionário de um lavajato. Durante as investigações, mais de 50 tubos de lança-perfume foram apreendidos. Existe a suspeita que os dois presos aumentaram os pedidos nas últimas semanas, pois pretendiam vender lança-perfume para frequentadores e um show sertanejo que aconteceu em Goiânia no sábado.

Preso idoso que tirava fotos de criança nua

O relato feito pela vítima a coleguinhas de escola fizeram com que a Polícia Civil identificasse e prendesse, em Bom Jesus de Goiás, na região sul do estado, um idoso de 68 anos que tirava fotos e fazia vídeos de uma garotinha de apenas 11 anos nua. No celular dele, policiais civis encontraram várias imagens da menor, que é neta de um amigo do idoso. Em depoimento, o tarado, que não teve a identidade revelada, confessou ter sido quem fez as fotos e os vídeos, mas afirmou que nunca repassou as imagens para ninguém. Autuado em flagrante por produzir e armazenar material sexual infantil, o idoso poderá passar, caso seja condenado, até oito anos na cadeia.

Mulheres são flagradas com 30 peças de maconha

Para ganhar R$ 800, segundo relato feito à polícia, duas mulheres, uma de 19 anos, outra de 25 anos, aceitaram levar, em um ônibus interestadual, duas malas cheias de drogas, de Uberlândia, em Minas Gerais, até Taguatinga, no Distrito Federal. A viagem delas, porém, foi interrompida em Caldas Novas, onde ambas acabaram presas por militares do 26º BPM. Autuadas em flagrante na Delegacia da Polícia Civil de Caldas Novas, as mulheres, que não tiveram os nomes revelados, podem, caso sejam condenadas, passar, de cinco, até 15 anos na cadeia. A PC trabalha agora para tentar descobrir quem foi a pessoa que contratou a dupla para levar os entorpecentes, de Minas Gerais, até o Distrito Federal.

A coluna ROTA 190 é publicada diariamente neste espaço

Lauana Prado lamenta morte de fã em show sertanejo

Artista de Goiás fazia show no interior paulista. Policial Militar é suspeito de atirar no público durante confusão

Cantora goiana Lauana Prado: comentário pós-show em Marília

Beto Silva

Lauana Prado, cantora sertaneja goiana, divulgou vídeo nas redes sociais para lamentar a morte de um fã durante confusão em show de rodeio em Marília, interior de São Paulo. Conforme as investigações, um policial militar foi preso suspeito de atirar na vítima na madrugada do último sábado. Segundo a polícia, o motivo do homicídio seria uma briga por espaço na área vip do show. Vídeo que circula nas redes sociais mostra o tiroteio.

"No meio do show, estava ocorrendo tudo muito bem e a gente foi surpreendido por uma pessoa com uma arma. Infelizmente, matou uma pessoa e atingiu outras, um episódio lamentável," escreveu a cantora.

Musk cria perfil contra Moraes para vazar decisões do STF

Elon Musk, empresário: revolta com decisões judiciais

Folhapress

O X, antigo Twitter, criou a conta "Alexandre Files" para divulgar decisões sigilosas do ministro Alexandre de Moraes, do STF (Supremo Tribunal Federal), relacionadas ao bloqueio de conteúdos e perfis da plataforma.

Em uma das publicações, o X afirma que irá lançar "luz sobre os abusos cometidos por Alexandre de Moraes em face da lei brasileira". A conta foi criada um dia após Moraes determinar a suspensão da plataforma no Brasil.

Moraes ordenou a derrubada "imediata, completa e integral" do funcionamento do X, que saiu do ar no Brasil de forma gradual. Na tarde deste sábado, a Anatel (Agência Nacional de Telecomunicações) informou que já havia comunicado a todos os provedores de internet grandes, médios e pequenos sobre a ordem do ministro.

Outra publicação do perfil "Alexandre Files" cita como suposto exemplo de "violação frontal da lei brasileira" uma determinação do ministro de bloquear os perfis do senador Marcos do Val (Podemos-ES), da filha adolescente do blogueiro Oswaldo Eustáquio, entre outros links. (Folhapress)

Produção de cana pode cair 20% com mudanças climáticas

Pesquisa de laboratório nacional abrange seis estados: São Paulo, Goiás, Minas Gerais, Paraná, Mato Grosso e Mato Grosso do Sul. Juntos eles produzem 90% da cana-de-açúcar do país

Agência Brasil

Um estudo do Laboratório Nacional de Biorrenováveis do Centro Nacional de Pesquisa em Energia e Materiais (CNPEM) projeta que as mudanças climáticas poderão provocar queda na produção brasileira de cana-de-açúcar de até 20% nos próximos dez anos.

A diminuição, de acordo com a pesquisa, causaria um efeito drástico similar no mercado de etanol combustível e no setor de biocombustíveis do Brasil. O país é líder mundial na produção e consumo de biocombustíveis.

Segundo o levantamento, a redução na quantidade e frequência de chuvas é apontada como o principal fator prejudicial ao desenvolvimento da cana-de-açúcar, superando até mesmo a elevação das temperaturas.

"A projeção foi possível graças a técnicas de modelagem agroclimática. Os pesquisadores analisaram dados climáticos históricos e fizeram simulações considerando variáveis para estimar o que pode acontecer, nos próximos anos, com a cultura de cana na região Centro-Sul do Brasil", destacou o CNPEM, em nota.

Dados climáticos

A região estudada abrange os estados de São Paulo, Goiás, Minas Gerais, Paraná, Mato Grosso e Mato Grosso do Sul, que produzem atualmente 90% da cana-de-açúcar do país. A pesquisa utilizou dados climáticos do Instituto Nacional de Pesquisas Espaciais (INPE) e adotou o modelo Crop Assessment Tool, desenvolvido pelo CNPEM, para descobrir como as mudanças climáticas podem afetar a produtividade da cana-de-açúcar.

"A queda na produção já começou a ser sentida e pode se agravar, caso não sejam adotadas ações para mitigar os impactos ambientais. A Companhia Nacional de Abastecimento (Conab) estima redução de 3,8% na safra de 2024/2025, em consequência dos baixos índices pluviométricos e das altas temperaturas na região Centro-Sul", ressalta a pesquisa.

O principal participante do estudo, o engenheiro agrícola Gabriel Petrielli, alerta que a diminuição da produção da cana poderá causar uma forte queda nas receitas no setor.

"O recuo na produtividade da cana-de-açúcar pode levar a uma redução da receita de CBIOs da ordem de US$ 1,9 milhão para cada bilhão de litros de etanol produzido, resultando em uma perda de receita no setor da ordem de US$ 60 milhões anualmente", destaca.

LINEAGRO PRODUTOS AGROPECUÁRIOS S.A.

("Companhia")
CNPJ/MF nº 21.018.928/0001-73 - NIRE 52.30004537-1

ASSEMBLEIA GERAL EXTRAORDINÁRIA - CONVOCAÇÃO

O Conselho de Administração da Companhia, nos termos do Artigo 6º, §2º de seu Estatuto Social, convoca os Senhores Acionistas a se reunirem em Assembleia Geral Extraordinária ("**AGE**") no dia 09 de setembro de 2024, às 14 horas, a realizar-se de modo digital, conforme orientações desta Convocação, sendo permitida somente a participação à distância, mediante atuação remota via sistema eletrônico Teams ("**Sistema Eletrônico**"), a fim de deliberar sobre a seguinte ordem do dia: **(a)** a lavratura da presente ata em forma de sumário das deliberações; **(b)** aprovar o Protocolo e Justificação de Incorporação, celebrado entre os administradores da Companhia e os administradores da **Supremax Casa da Lavoura Holding S.A.**, sociedade anônima, inscrita no CNPJ/MF sob o nº 48.873.471/0001-30, com Estatuto Social registrado na Junta Comercial do Estado de São Paulo (JUCESP) sob o NIRE 35300605918, com sede na Cidade de São Paulo, Estado de São Paulo, na Rua do Rócio, nº 291, 4º andar, Vila Olímpia, CEP 04552-000, ("**Supremax**" ou "**Incorporada**"), a ser incorporada pela Companhia ("**Protocolo e Justificação de Incorporação**"), disponível para consulta dos acionistas mediante solicitação à Companhia; **(c)** ratificar a nomeação da **Vera Cruz Investimentos Ltda.**, sociedade empresária limitada inscrita no CNPJ/MF sob o nº 17.160.120/0001-59, com sede na Cidade de São Paulo, Estado de São Paulo, na Avenida Nações Unidas, nº 12.901, Torre Norte, 12º andar, sala 12-104, CEP 04578-910 ("**Vera Cruz**"), como empresa especializada responsável pela elaboração do laudo de avaliação que determinou o valor do patrimônio líquido da Incorporada, para os fins da incorporação da Supremax pela Companhia, nos termos dos artigos 226 e 227 da Lei nº 6.404/76 ("**Lei das Sociedades por Ações**") ("**Laudo de Avaliação**"), disponível para consulta dos acionistas mediante solicitação à Companhia; **(d)** aprovar o Laudo de Avaliação; **(e)** aprovar a incorporação da Supremax pela Companhia, nos termos do Protocolo e Justificação de Incorporação; **(f)** caso sejam aprovadas as matérias acima, autorizar a Diretoria da Companhia a tomar todas as providências necessárias para implementar a incorporação da Supremax pela Companhia, bem como ratificar os atos até então praticados; **(g)** a alteração do objeto social da Companhia para incluir as atividades de: 1. CNAE 46.42-7-02 - Comércio atacadista de roupas e acessórios para uso profissional e de segurança do trabalho; 2. CNAE 47.89-0-05 - Comércio varejista de produtos saneantes domissanitários; 3. CNAE 47.71-7-04 - Comércio varejista de medicamentos veterinários; 4. CNAE 47.32-6-00 - Comércio varejista de lubrificantes; 5. CNAE 47.81-4-00 - Comércio varejista de artigos do vestuário e acessórios; 6. 47.41-5-00 - Comércio varejista de tintas e materiais para pintura; 7. 45.30-7-03 - Comércio a varejo de peças e acessórios novos para veículos automotores; 8. CNAE 45.30-7-05 - Comércio a varejo de pneumáticos e câmaras-de-ar; 9. CNAE 33.13-9-01 - Manutenção e reparação de geradores, transformadores e motores elétricos; 10. CNAE 47.44-0-02 - Comércio varejista de madeira e artefatos; 11. CNAE 47.57-1-00 - Comércio varejista especializado de peças e acessórios para aparelhos eletroeletrônicos para uso doméstico, exceto informática e comunicação; 12. CNAE 47.89-0-99 - Comércio varejista de outros produtos não especificados anteriormente; 13. CNAE 47.44-0-04 - Comércio varejista de cal, areia, pedra britada, tijolos e telhas; 14. CNAE 47.44-0-05 - Comércio varejista de materiais de construção não especificados anteriormente; 15. CNAE 47.44-0-03 - Comércio varejista de materiais hidráulicos; 16. CNAE 49.30-2-01 - Transporte rodoviário de carga, exceto produtos perigosos e mudanças, municipal; 18. CNAE 01.51-2-01 - Criação de bovinos para corte; 19. CNAE 01.61-0-99 - Atividades de apoio à agricultura não especificadas anteriormente; 20. CNAE 47.63-6-02 - Comércio varejista de artigos esportivos; 21. CNAE 33.14-7-13 - Manutenção e reparação de máquinas-ferramenta; 22. 4742-3-00 Comércio varejista de material elétrico; e **(h)** A consolidação do Estatuto Social da Companhia. Os documentos relativos às matérias a serem discutidas na Assembleia Geral (i.e. Protocolo e Justificação e Laudo de Avaliação) encontram-se à disposição dos acionistas para consulta na sede da Companhia ou mediante solicitação direta à Companhia, em conformidade com as disposições da Lei das Sociedades por Ações e da regulamentação aplicável. Mediante a utilização do Sistema Eletrônico, o Acionista participará e votará de forma remota na AGE, que será transmitida ao acionista de forma digital, em tempo real. Para participação pelo Sistema Eletrônico os acionistas deverão utilizar computador/notebook/telefone celular ou equipamento equivalente que possua câmera de vídeo e áudio, observadas as instruções abaixo. A Companhia informa que enviará tempestivamente a todos os seus Acionistas, através de e-mail, link de acesso ao sistema eletrônico para participação de forma remota à AGE.

Goiânia, 30 de agosto de 2024
Presidente do Conselho de Administração - Ary Rodrigues Junior

---

Diário da Manhã
dm.com.br
UNIGRAF UNIDAS GRÁFICAS E EDITORA LTDA
CNPJ: 00.424.275/0001-52
Fundado em 12 de março de 1980
Av. Anhanguera, 2.833, Setor Leste Universitário, CEP: 74.610-010 Goiânia-Goiás Caixa postal: 103

Fábio Nasser
Fundador

Welliton Carlos
Editor-Geral

Júlio Nasser
Presidente

Departamento Comercial - (62) 3267-1000 - comercial@dm.com.br
Redação - online@dm.com.br
Circulação | Assinaturas - (62) 3267-1000

Preço das assinaturas - R$ 49,90/mês | R$ 598,00/ano
Vendas avulsas - Goiás, Tocantins, Distrito Federal e Mato Grosso
Dias úteis: R$ 2,50 | Domingo: R$ 3,50

Ulisses Aesse
Editor-chefe de reportagem e coordenador de pauta

Helton Lenine
Política
Patrick de Noronha
Internacional e Ciência

dm.com.br
dm digital
acervo de edições

Os artigos e matérias são de responsabilidade dos seus autores e não refletem a opinião do veículo Jornal Diário da Manhã

Bandeira tarifária vermelha indica aumento no valor da energia

Segundo a Agência Nacional de Energia Elétrica (Aneel), escassez de chuva, clima seco e temperaturas altas motivam decisão

Aumento no custeio do sistema chegará no bolso do consumidor

Redação

A Agência Nacional de Energia Elétrica (Aneel), diante da previsão de escassez de chuvas e ampliação do clima seco com temperaturas altas, afirma que aumentará o acionamento de usinas térmicas; O aumento dos custos da operação do sistema elétrico vão, claro, parar no bolso do consumidor. A Aneel diz que as bandeiras permitem ao consumidor definir se manterá os gastos da conta de energia ou reduzirá, impedindo grandes aumentos na tarifa. "Ao saber do valor adicional antes do início do mês, ele pode adaptar seu consumo para ajudar a reduzir o valor da conta", diz a agência.

Água

A quantidade de água nos reservatórios das hidrelétricas do país deve ficar cerca de 50% abaixo da média. "Esse cenário de escassez de chuvas, somado ao mês com temperaturas superiores à média histórica em todo o país, faz com que as termelétricas, com energia mais cara que hidrelétricas, passem a operar mais", explicou a Aneel.

É a primeira vez em pouco mais de três anos que a bandeira vermelha patamar 2 é acionada. Os maiores custos para a geração de energia elétrica devem garantir um acréscimo de R$ 7,877 a cada 100 quilowatts-hora (kWh) consumidos.

Mega-Sena acumulada paga R$ 30 milhões em sorteio na terça

O prêmio da Mega-Sena acumulou para R$ 30 milhões depois de nenhum apostador ter acertado as seis dezenas do Concurso 2.769, sorteadas no sábado, 31, em São Paulo. O próximo sorteio será no dia 3 de setembro, nesta terça-feira. Os números sorteados foram 10-16-35-46-49-60.

A quina teve 25 ganhadores que receberão, cada um, R$ 99.848,97. As 2.725 apostas ganhadoras da quadra terão o prêmio individual de R$ 1.308,63. (ABr)

Rock in Rio terá água em bebedouro para público em geral

A estimativa do Rock in Rio para a edição de 2024 é reduzir 14 toneladas de resíduos durante os sete dias de festival agora no mês de setembro. A vice-presidente executiva da Rock World, empresa que criou, organiza e produz o evento, Roberta Medina, disse que grande parte da meta será alcançada com a operação inédita de copos reutilizáveis com as marcas de bebidas patrocinadoras do evento. Celebrando seus 40 anos, o Rock in Rio terá shows nos dias 13, 14, 15, 19, 20, 21 e 22 de setembro de 2024.

Neste ano haverá bebedouros de água espalhados por toda a área da Cidade do Rock, e, com o copo reutilizável, o público poderá se abastecer de graça. Será permitida ainda a entrada de garrafas de plástico transparentes de 500 ml que também poderão ser reabastecidas. (ABr)

Usuários de planos de saúde ganham 6 em cada 10 ações por reajustes

Em dez anos, o psicoterapeuta Arlindo Salgueiro, 83, de Santos (SP), foi à Justiça três vezes para pedir a redução do valor da mensalidade do seu plano de saúde. Nas três vezes saiu vitorioso. Na última, em julho deste ano, o boleto chegou com um reajuste de 35% e um valor de R$ 6.124.

"Se eu não tivesse entrado com as ações judiciais, estaria pagando R$ 12 mil. Ainda trabalho, tenho minha renda, mas preciso recorrer aos filhos para me ajudar porque não consigo pagar esse valor absurdo. É humilhante", diz ele, que aguarda a execução da decisão judicial e a revisão do valor do plano.

A cada dez ações judiciais que questionam reajustes nas mensalidades dos planos de saúde coletivos, seis têm o aumento revisto pelo Tribunal de Justiça do Estado de São Paulo em favor do usuário, mostra estudo realizado por pesquisadores da FGV (Fundação Getúlio Vargas) e da USP.

Publicada na Revista Direito Público, a pesquisa aponta que o principal argumento que ampara a revisão é a falta de transparência ou de justificativa no cálculo do reajuste por parte das operadoras de saúde. (Folhapress)

BRT Norte-Sul deve realizar 1,2 milhão de viagens por mês

Prefeitura de Goiânia investiu R$ 319 milhões no corredor que irá ligar o Terminal Recanto do Bosque até Aparecida de Goiânia

VERDE DO BRASIL
ânia

Prefeitura de Goiânia promete melhorias no transporte público a partir da inauguração do BRT

Redação

O BRT Norte-Sul entrou em operação na madrugada de sábado (31/8), com a previsão de realizar 1,2 milhão de viagens por mês por um dos principais eixos viários da capital. A Prefeitura de Goiânia investiu R$ 319 milhões no corredor, que possui 29,6 km de extensão, cinco linhas exclusivas e 121 continuadas, ligando o Terminal Recanto do Bosque, na região Noroeste da capital, até Aparecida de Goiânia.

Os ônibus que integram o sistema do BRT fazem parte da nova frota da Companhia Metropolitana de Transportes Coletivos (CMTC), que inclui dez veículos elétricos do modelo Super Padron, 100% nacional, com ar-condicionado, carregador de celular e Wi-Fi. O sistema é estruturado no modelo tronco-alimentado da RMTC.

As linhas semiexpressas do BRT atenderão o tramo Sul e permitirão viagens mais rápidas, com uma velocidade média de 26 km/h, contra 22 km/h das linhas paradoras. Por exemplo, uma viagem entre o Terminal Veiga Jardim e o Terminal Paulo Garcia será 8 minutos mais rápida pela linha expressa NS2 em comparação com a NS1. A operação dessas linhas será otimizada para maior fluxo de passageiros, com retornos sem paradas no sentido de contrafluxo.

A frequência de serviço também será um diferencial. Nos horários de pico, os ônibus sairão do Terminal Veiga Jardim a cada 3 minutos, e a mesma frequência será mantida nos Terminais Cruzeiro e Isidória. No Terminal Paulo Garcia, a frequência será de 4 minutos, e no Terminal Recanto do Bosque, de 5 minutos. No Parque Atheneu, o intervalo será de 10 minutos. Esse planejamento visa atender à alta demanda de maneira rápida e eficiente, garantindo um ganho de tempo de viagem entre 30% e 40% em relação ao transporte convencional.

"O BRT só foi possível por uma decisão da Prefeitura de Goiânia. Foi ela que decidiu investir recursos, investir tempo e integração. Aqui foram mais de dez secretarias envolvidas para que tudo isso fosse para frente", afirmou o ex-presidente da Companhia Metropolitana de Transporte Coletivo (CMTC) e consultor do BRT, Tarcísio Abreu.

Tarifa

Os usuários que utilizarem o BRT Norte-Sul irão pagar o mesmo valor do transporte coletivo comum: R$ 4,30. A manutenção do preço da tarifa é possível graças a um consórcio em que a Prefeitura de Goiânia e o Governo de Goiás arcam, cada um, com 41,2% do total do subsídio. A Prefeitura de Aparecida de Goiânia possui cota de 9.4% no rateio e o município de Senador Canedo desembolsa 4,81% do total de recursos. A Prefeitura investiu mais de R$ 246 milhões no subsídio do transporte coletivo de Goiânia e Região Metropolitana ao longo dos últimos 21 meses.

(Errata) Minaçu: Carlos Alberto Leréia se destaca em pesquisa eleitoral para prefeito com 56,8%

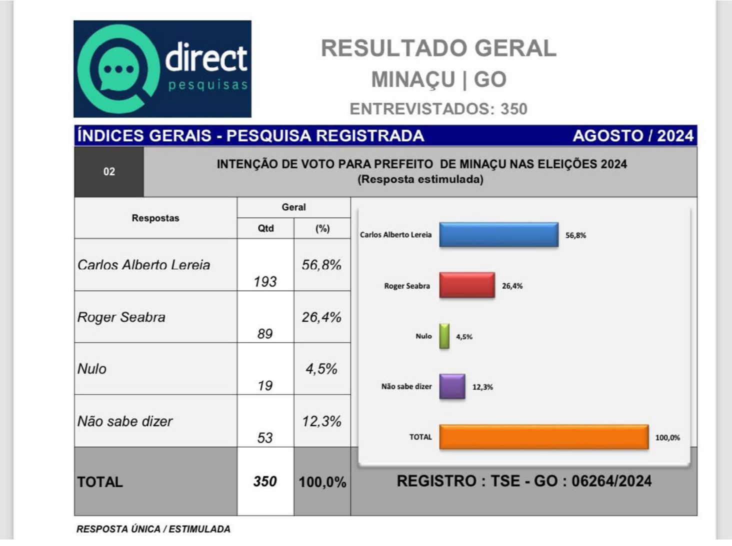
direct pesquisas

RESULTADO GERAL
MINAÇU | GO
ENTREVISTADOS: 350

ÍNDICES GERAIS - PESQUISA REGISTRADA AGOSTO / 2024

02 INTENÇÃO DE VOTO PARA PREFEITO DE MINAÇU NAS ELEIÇÕES 2024
(Resposta estimulada)

Respostas	Geral Qtd	Geral (%)
Carlos Alberto Lereia	193	56,8%
Roger Seabra	89	26,4%
Nulo	19	4,5%
Não sabe dizer	53	12,3%
TOTAL	350	100,0%

Carlos Alberto Lereia 56,8%
Roger Seabra 26,4%
Nulo 4,5%
Não sabe dizer 12,3%
TOTAL 100,0%

REGISTRO : TSE - GO : 06264/2024

RESPOSTA ÚNICA / ESTIMULADA

Redação

Uma pesquisa eleitoral realizada em Minaçu nos dias 26 a 27 de Agosto, indicou que Carlos Alberto Leréia é o candidato preferido para as eleições de 2024. No levantamento, que ouviu 350 pessoas de forma aleatória, 56,8% dos entrevistados declararam intenção de votar em Leréia no cenário estimulado, onde os nomes dos candidatos são apresentados. Roger Seabra aparece em segundo lugar, com 26,4% das intenções de voto. Além disso, 4,5% afirmaram que votariam nulo, enquanto 12,3% ainda não sabem em quem votar.

Em um cenário espontâneo, onde os nomes dos candidatos não são sugeridos, Carlos Alberto Leréia também lidera com 48,9% das intenções de voto. Neste cenário, Roger Seabra é mencionado por 20,5% dos entrevistados. Outros nomes como Joaquim Pires e Matheus, que é vereador, aparecem com 1,1% e 1,3%, respectivamente. Lúcia Barbosa foi citada por 0,9% dos entrevistados, enquanto 1,6% mencionaram outros nomes. Além disso, 3,4% disseram que anulariam o voto e 22,3% não souberam ou preferiram não opinar.

A pesquisa foi realizada em diversos bairros da cidade, incluindo Centro, Vila de Furnas, Minaçu Norte, Jardim Brasil, Setor Arimateia, Setor Menezes, Setor Manchester, Setor Serrinha, Marajorara, Setor Nova Esperança, Bairro Popular, Setor Batista, Vila União,

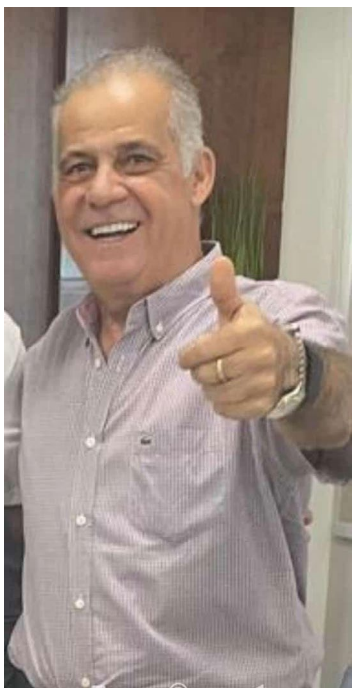

Setor 14 de Maio, Setor Wilson Vaz, Vila Nova, Setor Primavera, Setor Boa Vista, Jardim Emília e no Distrito de Canabrava (Filó).

Com um nível de confiança de 95% e uma margem de erro de 5,2 pontos percentuais, a pesquisa traz um retrato das intenções de voto na cidade. A amostragem foi ponderada por sexo, com 49,6% dos entrevistados do sexo masculino e 50,4% do sexo feminino, e também por faixa etária, abrangendo desde jovens de 16 anos até eleitores com mais de 60 anos.

O estudo foi registrado sob o número GO: 06264/2024, confirmando a liderança de Carlos Alberto Leréia na corrida eleitoral de Minaçu.

Educação municipal renova parceria com Emater

Redação

A Prefeitura de Goiânia renovou parceria com a Agência Goiana de Assistência Técnica, Extensão Rural e Pesquisa Agropecuária (Emater), para a realização do projeto "Plantando Saberes", de preservação e conservação do meio ambiente e ecossistema.

A iniciativa é voltada para estudantes da primeira fase do Ensino Fundamental das escolas municipais da capital. "Plantando Saberes" será desenvolvido com realização de visitas de campo, com grupo de 40 estudantes, com atendimento nos turnos matutino e vespertino.

A programação conta com visitas monitoradas e práticas de plantio nas áreas de plantas medicinais, compostagem, preparo do substrato, formação de mudas, coleção de bromélias e orquídeas, coleção de plantas frutíferas nativas, coleção de bananas das variedades terrinha e maçã capixaba e sistema de proteção de solo.

CONVITE

O Amor-Exigente Goiânia tem a honra de convidá-los para o Encontro Regional de Amor Exigente à realizar-se no dia 14 de setembro de 2024 no Centro Pastoral Dom Antônio, com início às 08hs e encerramento às 17hs.

O objetivo é promover reflexões sobre o tema: Empatia: alegria do encontro.

Sua participação é muito importante para nós.

www.amorexigentegyn.com.br
Informações: (62) 99307-8603
Inscrição: R$ 50,00 (Cinquenta Reais)
Pix: CPF: 333.899.001-44
Comprovante para: (62) 98292-9050

AMOR EXIGENTE
FEAE
REGIONAL GOIÂNIA

Estudo revela conexão entre estresse, microbioma intestinal e sistema imunológico

Pesquisa publicada na revista "Cell" indica como estresse interfere no intestino e saúde imunológica. Um dos autores é brasileiro com atuação na Alemanha

Patrick de Noronha

Ivan E. de Araújo, diretor do Instituto Max Planck: estresse psicológico e saúde física

Uma pesquisa inovadora conduzida por Ivan E. de Araujo, cientista brasileiro e diretor do Instituto Max Planck de Biologia e do Instituto de Cibernética Biológica em Tübingen, Alemanha, revelou uma intrincada relação entre o cérebro, o intestino e o sistema imunológico.

O estudo, publicado na revista Cell, demonstra como o estresse psicológico pode afetar a composição do microbioma intestinal e, consequentemente, a saúde imunológica.

Os pesquisadores, liderados por Ivan E. de Araujo, Hao Chang e Wenfei Han, descobriram que as glândulas de Brunner, localizadas no duodeno, desempenham um papel crucial nessa interação. Essas glândulas atuam como uma ponte entre os circuitos cerebrais sensíveis ao estresse e a homeostase bacteriana no intestino.

O estudo mostrou que a estimulação do nervo vago, responsável pela comunicação entre o cérebro e o intestino, levou ao enriquecimento de espécies benéficas de Lactobacillus no microbioma intestinal. Por outro lado, a ablação específica das glândulas de Brunner resultou em uma diminuição significativa na contagem de Lactobacillus e aumentou a vulnerabilidade a infecções.

Os cientistas mapearam um circuito neural complexo que conecta o núcleo central da amígdala, uma região cerebral associada ao processamento do estresse e emoções, às glândulas de Brunner. O estresse crônico suprimiu a atividade da amígdala central, replicando os efeitos observados quando as glândulas de Brunner eram lesionadas.

Surpreendentemente, a estimulação da amígdala central ou dos neurônios vagais parassimpáticos foi capaz de ativar as glândulas de Brunner e reverter os efeitos do estresse sobre o microbioma intestinal e a imunidade. Isso sugere um mecanismo pelo qual estados psicológicos podem influenciar diretamente as defesas do organismo.

Araujo enfatizou a importância desses achados: "Nosso estudo revela um mecanismo tratável que liga estados psicológicos à defesa do hospedeiro. Isso abre novas possibilidades para intervenções terapêuticas que possam modular a saúde imunológica através da regulação do eixo cérebro-intestino."

Esta pesquisa oferece insights valiosos sobre como o estresse psicológico pode impactar a saúde física, destacando a complexa interconexão entre o cérebro, o sistema digestivo e o sistema imunológico. Os resultados podem ter implicações significativas para o tratamento de distúrbios relacionados ao estresse e doenças imunológicas.

GOIÁS tem a MELHOR EDUCAÇÃO do Brasil.

SOMOS O 1º LUGAR NO **IDEB**.*

Goiás está no lugar mais alto do pódio no IDEB, o maior teste da educação básica nacional.
E a fórmula para esse grande resultado nossos estudantes sabem de cor:

- Escolas de tempo integral e Colégios Tecnológicos
- Mais de 1.000 unidades reformadas
- Kits com uniforme e Chromebook
- Investimento nos programas Escola do Futuro e Bolsa Estudo
- Redução recorde na evasão escolar

Junto com professores, servidores e alunos, o Governo segue trabalhando para o ensino de Goiás ir cada vez mais longe.

goias.gov.br

GOVERNO DE GOIÁS
O ESTADO QUE DÁ CERTO

*Resultado da Rede Estadual referente ao ano de 2023. Fonte: Ministério da Educação

'Nossas dúvidas são traidoras e nos fazem perder o que, com frequência, poderíamos ganhar, por simples

Café da manhã

ULISSES **AESSE**

ulissesaesse6@gmail.com

Personagem

Elon Musk (foto) é um personagem controverso. Dá trabalho até mesmo para os países aonde mantém as suas nacionalidades. No caso, África do Sul e Estados Unidos. É um CEO conflituoso. Amado por uns, e odiado por outros.

Gestão

Se continuar assim, com certeza, deverá ter o mesmo destino que teve o megaempresário brasileiro, Eike Batista, que quebrou todas as suas empresas.

Calendário

Sempre é bom lembrar. Falta pouco mais de um mês para as eleições municipais, que ocorrem no dia 6 de outubro.

Mobilidade

Ônibus novos circulando no BRT de Goiânia. Algo que já se espera há anos.

Lado bom

É bom dizer que são veículos movidos à bateria e que não vão poluir ainda mais a Capital.

Foco, foco

Se for perder tempo com o ministro Alexandre de Moraes, o dono da plataforma 'X', Elon Musk, vai perder o foco de seus negócios. O certo, é obedecer as leis brasileiras e não achar que o Brasil é 'Casa da Mãe Joana'.

Em alta

Ninguém conhecia a rede social Bluesky, concorrente do 'X'. Agora, muitos conhecem. O app, após a saída do 'X' do ar, conseguiu só no Brasil mais de um milhão de usuários.

Cricrise

Nunca se esperava que a crise econômica chegasse à região da Rua 44. Chegou lá e a Bernardo Sayão, por sua vez, começa a crescer de novo.

Maligna

Em outras palavras, a vingança da Bernardo Sayão foi maligna...

Líderes religiosos dão apoio à Leandro Vilela

Candidato à Prefeitura de Aparecida de Goiânia, Leandro Vilela recebeu apoio de líderes religiosos durante reunião pública realizada na noite de sexta-feira. O ato foi liderado pelo Bispo Oídes José do Carmo, presidente da Convenção Regional dos Ministros Evangélicos das Assembleias de Deus – Ministério de Madureira em Goiás e pastor presidente da igreja Campo de Campinas - contando com a presença do vice-governador e presidente do MDB goiano, Daniel Vilela, e do ex-prefeito da cidade Gustavo Mendanha. Daniel Vilela destacou a importância da grande adesão dos representantes religiosos ao candidato, que é ex-deputado estadual e sobrinho de Maguito Vilela, que foi prefeito por duas gestões em Aparecida. 'A cidade tem, dentro desse segmento, grandes líderes religiosos, formadores de opinião, que reforçam a credibilidade da campanha de Vilela. (O apoio) é algo que se soma a um conjunto de reflexões que as pessoas fazem para tomar uma decisão em relação ao seu voto, avaliou Daniel.

A vasta experiência de Tião Peixoto

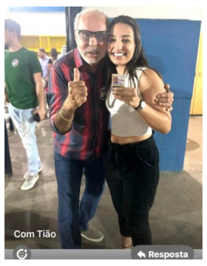

Lais Lino, cirurgiã-dentista, prestigiou reunião do candidato a vereador por Goiânia,Tião Peixoto, que é filiado ao PSDB e pai do presidente da Assembleia Legislativa (Alego), Bruno Peixoto, que pertence ao União Brasil. Durante o evento, Lais destacou a sua confiança na vasta experiência de Tião Peixoto para trazer melhorias à saúde pública da Capital. Segundo ela, Tião Peixoto tem todas qualidades para ser o vereador mais bem votado de Goiânia.

Delegado quer ser vereador em Goiânia

Denis Cardoso, delegado de polícia e empresário na área de segurança privada, lançou sua candidatura a vereador por Goiânia pelo Agir 36. Aos 41 anos, Denis possui mais de 23 anos no serviço público e na segurança, tanto pública quanto privada. Ele promete usar sua experiência para implementar melhorias na cidade. Denis começou sua carreira pública aos 18 anos e já atuou em várias instituições, como a Polícia Técnico-Científica, a Procuradoria Geral da República e o Ministério Público Federal, em Goiás e no Amapá. Atualmente, além de seu trabalho como delegado, é um empresário de sucesso no setor de segurança privada.

- O Instituto Cultural Sicoob UniCentro Br exibe hoje, às 19h, o filme 'Amor/ Amour' (2012), na quinta sessão de 2024 do projeto 'Cine-debate: saúde e sociedade no cinema'.
- Dentro do projeto 'Canteiro Aberto', a Toctao Soluções de Engenharia recebe futuros engenheiros, que têm oportunidade conhecer a rotina prática de uma construção de grande porte.
- A 'profissão de administrador' ganha sessão especial no próximo dia 10, na Alego. O presidente do Conselho Regional de Administração (CRA), Samuel Albernaz, é um dos que comandam a noite de homenagens.
- 'Antes de tudo, sou grato a meu Deus, mediante Jesus Cristo, por todos vocês, porque em todo o mundo está

'FRENTE À RELEVÂNCIA DAS QUESTÕES EM ANÁLISE NOS PRESENTES AUTOS, O CONSELHO FEDERAL DA OAB REQUER A RECONSIDERAÇÃO OU O ESCLARECIMENTO DO TRECHO DA DECISÃO QUE DETERMINA A APLICAÇÃO DE MULTA DE R$ 50 MIL A TODAS AS PESSOAS FÍSICAS E JURÍDICAS DO PAÍS QUE USAREM VPN OU OUTROS MECANISMOS PARA ACESSAR A PLATAFORMA X', CONSELHO FEDERAL DA ORDEM DOS ADVOGADOS DO BRASIL (CFOAB) AO MINISTRO ALEXANDRE DE MORAES

Presidente do PT garante presença de Lula em Goiânia na campanha de Adriana Accorsi

Gleisi Hoffmann, Adriana Accorsi, Kátia Maria e Bia de Lima

Redação

A presidente nacional do Partido dos Trabalhadores (PT), Gleisi Hoffman, esteve em Goiânia para encontro com a direção do partido em Goiás. Durante a visita, a petista reforçou o empenho das lideranças da legenda em campanhas consideradas importantes, como a de Adriana Accorsi em busca à prefeitura de Goiânia. Ela se reuniu com Adriana Accorsi e candidatos a prefeito e vereador da capital e de outros municípios.

"Esse é o momento de conversarmos com nossa militância, com os candidatos e avaliar como está a organização de campanha. Temos boas perspectivas para Goiás, principalmente em Goiânia, então é um Estado que temos priorizado. Minha vinda é para gravar com candidatos e ver como estão as coisas", disse Gleisi.

A presidente do partido reforçou que o governo federal tem um time pronto para participar das campanhas. Essa equipe conta, inclusive, com o presidente Luiz Inácio Lula da Silva (PT), que deverá estar em Goiânia em setembro. "Estamos esperando a agenda dele. Ele precisa ter agenda no fim de semana ou a noite, já que agenda em horário de trabalho é complicado, mas ele está organizando a agenda para participar de algumas campanhas".

TJGO empossa Alexandre Bizzotto como novo desembargador da Corte

Alexandre Bizzotto e Carlos França: valorização do Judiciário

Redação

O presidente do Tribunal de Justiça do Estado de Goiás (TJGO), desembargador Carlos França, conduziu, sexta-feira (30), a solenidade de posse do desembargador Alexandre Bizzotto. A sessão solene foi realizada no Plenário Desembargador Homero Sabino de Freitas, no Palácio da Justiça Desembargador Clenon de Barros Loyola.

Carlos França saudou o novo desembargador, todos os presentes e também a esposa de Alexandre Bizzotto, a promotora de Justiça Andreia de Brito Rodrigues, a filha do casal, Alicia de Brito, e demais familiares. Na sequência, afirmou ter convicção de que Alexandre Bizzotto contribuirá muito para engrandecer o trabalho do TJGO, diante de sua trajetória marcada por muita competência, produtividade e resultados. "Tenho certeza de que seu gabinete será exemplar. Processos em dia, prestação jurisdicional de alto nível porque foi assim durante toda sua carreira na magistratura", salientou.

No discurso de boas-vindas a Alexandre Bizzotto, o desembargador Reinaldo Alves Ferreira destacou que Bizzotto sempre demonstrou ser trabalhador, humilde, e humano, especialmente ao lidar com o jurisdicionado. "Sua atuação vai além do intelecto, promovendo empatia e solidariedade, qualidades essenciais para quem deseja promover a justiça", afirmou.

Caiado: “Tenho apoio do UB para concorrer ao Planalto”

Com histórico de quase 40 anos de vida pública, o governador de Goiás afirma que seu objetivo, com toda firmeza, é disputar a sucessão do presidente Lula em 2026

Cloves Reges

Ronaldo Caiado: Brasil precisa de um novo projeto de gestão, com eficiência e responsabilidade

O governador de Goiás, Ronaldo Caiado, do União Brasil, deixou claro que seu objetivo, sem nenhuma margem para dúvidas, é se lançar à disputa pela Presidência da República no pleito de 2026, em entrevista ao programa Conexão, da rede Record News. De acordo com Caiado, ele já teria a anuência e o apoio do União Brasil nacional para se apresentar como pré-candidato na corrida pelo Planalto nas próximas eleições gerais.

Na condição de governador mais bem avaliado do Brasil, com apoio de mais de 80% da população goiana, chefe do Executivo de um estado que lidera o ranking da educação brasileira – Goiás é primeiro lugar no Índice de Desenvolvimento da Educação Básica (Ideb) – e que é a unidade da federação onde mais se reduziu a violência no país, Ronaldo Caiado diz que é chegada a hora, depois de quase 40 anos na vida pública, colecionando cinco mandatos de deputado federal, um de senador e duas vezes governador, de ter a coragem e a dignidade de se apresentar à população brasileira na disputa pela cadeira de presidente da República.

“Com toda firmeza, devo dizer que é um objetivo que tenho na vida neste momento, que é disputar a Presidência da República. Com todo meu histórico na política, com cinco mandatos de deputado, um de senador, no segundo mandato como governador, eu tenho aí o apoio do meu partido (União Brasil) para que eu coloque meu nome como pré-candidato. Eu tenho andado o Brasil, eu tenho discutido a educação, a segurança pública, que são matérias que temos propriedade para discutir”, frisou.

Não é pessoal

Caiado voltou a dizer que o seu projeto presidencial não é um desejo pessoal, algo que nasceu do puro achismo de que ele poderia concorrer, mas, sobretudo, da experiência que ele acumula ao longo da sua carreira política. De acordo com o governador goiano, tudo tem sido feito com muita razoabilidade e está respaldado na sua credibilidade administrativa e moral e também na sua autonomia e independência política/moral que são elementos que sempre pautaram a sua vida.

“Nada disso, dessa minha pretensão, tem sido feito na base do achismo. Pelo contrário. Eu tenho me apresentado, tenho dito como se faz política com dignidade, com altivez, com credibilidade moral, com independência moral para governar. Eu acumulei aquilo, que numa vida pública, me permitiu transitar em todos esses níveis da política nacional e nunca desrespeitei o voto de um eleitor, nunca me vi envolvido em bandalheira, em negociata. Então, eu me coloco sim como pré-candidato a presidente da República em 2026”, afirmou.

“Se o Estado é o mais bem avaliado do país, em educação, saúde, segurança emprego, renda, tudo isso, não é com ‘fake news’, e com gestão, responsabilidade, trabalho árduo, sabendo aglutinar forças, Assembleia, Tribunal de Justiça, Ministério Pública, Defensoria Pública, trazer todos os órgãos para a responsabilidade de governar o Estado. Hoje é um Estado referência”, declarou, ao acrescentar que “o que pode espelhar a pessoa é o resultado que pode proporcionar ao seu povo ao qual ele governa”.

Liturgia do cargo

Ronaldo Caiado elencou também que o grande desafio do Brasil é ter um governante que saiba exercer a função da presidência, que tenha noção da liturgia do cargo, que tenha noção da importância e da dimensão do cargo. Caiado reforçou, ainda, que o exemplo de Goiás reflete bem a certeza de que o respeito ao dinheiro público e o compromisso do gestor com as demandas da sua população é um modelo que, se aplicado no Brasil, tem tudo para dar certo, e garantiu, mais uma vez, que seu nome é o nome do União Brasil para 2026.

“Por tudo que fizemos na educação, na segurança pública, na erradicação da pobreza e na área social posso dizer que meu nome, sim, está colocado pelo partido, vou debater o Brasil, vou levar as experiências que eu acumulo, sobretudo aquelas que acumulei enquanto parlamentar e também com a experiência de sucesso de dois mandatos de executivo e de ter levado Goiás a esse patamar. Então meu nome será levado pelo partido e faremos um grande debate nacional e aí a população vai decidir em 2026”, pontuou.

Compromissos

Caiado também mencionou seu compromisso com a liberdade, a credibilidade e a honestidade na condução da política, valores que, segundo ele, o diferenciam no cenário nacional. Durante a entrevista, o governador fez questão de enfatizar as conquistas de sua gestão em Goiás, como o fortalecimento da economia do estado, a melhoria na infraestrutura e a expansão dos serviços de saúde e educação. Ele afirmou que essas realizações são exemplos de sua capacidade de governar e que pretende levar essa experiência para o cenário nacional.

Ao ser questionado sobre suas propostas para o Brasil, Caiado mencionou a importância de uma gestão eficiente e transparente, comprometida com o desenvolvimento sustentável e a redução das desigualdades sociais. Ele também indicou que pretende buscar o diálogo com diferentes setores da sociedade para construir um projeto de governo que atenda aos anseios da população brasileira.

A pré-candidatura de Caiado marca sua entrada no cenário nacional como um potencial candidato competitivo, e sua decisão de concorrer à presidência em 2026 já começa a movimentar as articulações políticas dentro e fora de seu partido, o União Brasil. Segundo o Paraná Pesquisas, 81,4% do eleitorado goiano aprova a gestão de Caiado, enquanto 13,6% a desaprova e 4,9% não soube ou não quis avaliar.

Governador destaca a força e a influência do União Brasil

Em outras entrevistas, Ronaldo Caiado já havia reforçado que o União Brasil, na condição de terceiro maior partido do país, com uma bancada de 61 deputados federais e 14 senadores, terá candidato próprio nas próximas eleições gerais, e que seu nome estaria à disposição na convenção nacional da legenda no momento oportuno.

“Eu entendo que o terceiro maior partido do país, se não estiver pretendendo disputar eleição majoritária não é partido. Só enxergo um partido, com essa dimensão, se nós, realmente, tivermos também um projeto de poder. Não existe partido que não tenha essa disputa. Quem não disputa não tem torcida. Então, como que um partido, do tamanho do União Brasil, não vai se preparar para as convenções de 2026? E eu jamais me omiti em dizer que vou trabalhar para poder, tendo a confiança do partido, construindo alianças partidárias, disputar a eleição”, explicou o governador em entrevista ao Correio Braziliense.

Caiado rechaça a ideia de que, num primeiro turno, vá haver a união de todos os partidos de direita que integram o espectro político brasileiro na disputa pelo Planalto em 2026. Para o governador goiano, é natural que outros partidos que defendem pautas mais caras à direita também lancem seus candidatos, e citou exemplos de legendas que têm quadros para pleitear a disputa, como o PL, de Valdemar Costa Neto, e o PP do presidente da Câmara Arthur Lira, além do PSD e Republicanos. “Não é possível aglutinar todas as forças em uma única candidatura. É um universo compartilhado com outros partidos”, avalia.

TCE arquiva representação do PSDB contra construção do Cora

Tribunal confirma constitucionalidade do modelo de contratação adotado pelo Governo de Goiás. Complexo oncológico atenderá crianças com câncer

Decisão do TCE derruba representação do PSDB e confirma legalidade no modelo adotado pelo estado para construção e gestão do Cora

Redação

O Tribunal de Contas do Estado de Goiás (TCE-GO) arquivou a representação do diretório estadual do PSDB contra o modelo de contratação utilizado pelo Governo de Goiás na construção do Complexo Oncológico de Referência do Estado de Goiás (Cora). O relator, Sebastião Tejota, teve seu voto seguido por quatro conselheiros, encerrando o julgamento na última sexta-feira (30/08). Com a decisão, o órgão confirma que não há inconstitucionalidade no modelo escolhido para construção e gestão da unidade.

O entendimento do TCE foi reforçado por pareceres do Ministério Público de Contas, do Serviço de Fiscalização de Saúde e da Auditoria do Tribunal, que concluíram pela improcedência da representação por ato de improbidade. "A presunção de constitucionalidade das leis e as limitações para o controle de constitucionalidade pelas Cortes de Contas afastam qualquer ilegalidade na celebração do Termo de Colaboração da Secretaria de Estado da Saúde com a Fundação Pio XII", destacou o relator.

Desta forma, o TCE valida a legalidade do ajuste de parceria entre o Estado e a Fundação, conforme a Lei nº 13.019/2014, também conhecida como Marco Regulatório das Organizações da Sociedade Civil, dispensando o processo de chamamento público. "Este resultado oferece incentivos importantes para que os órgãos de controle interno e externo possam avançar e aprofundar a compreensão do regime jurídico das parcerias sociais", pontua o procurador-geral do Estado, Rafael Arruda.

Supremo

Em janeiro deste ano, o Ministério Público do Estado de Goiás (MP-GO) também arquivou a denúncia do PSDB contra o governador Ronaldo Caiado, relacionada a possíveis irregularidades na construção do Cora. O procurador-geral de Justiça de Goiás, Cyro Terra Peres, afirmou que o modelo adotado para a construção e gestão da unidade é constitucional.

"O Supremo Tribunal Federal já se posicionou favoravelmente à celebração de parcerias para a prestação de serviços públicos de saúde por meio de gestão colaborativa com a iniciativa privada, conforme demonstrado na ADI 1923/DF", declarou o procurador-geral de Justiça.

Indiara: Pesquisa eleitoral aponta Dr. Conin como favorito para a prefeitura com 46%

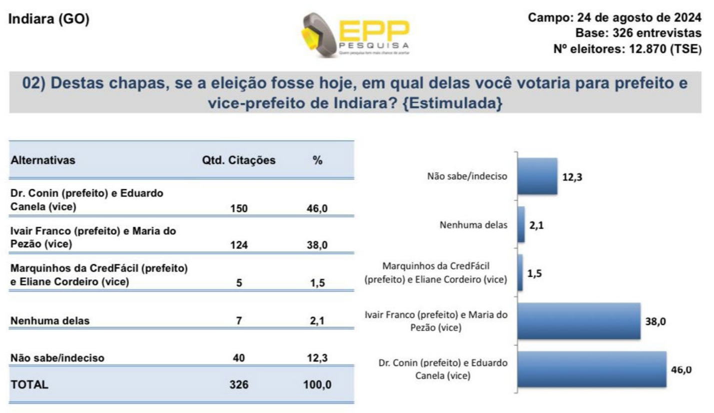

Indiara (GO)

EPP PESQUISA

Campo: 24 de agosto de 2024
Base: 326 entrevistas
Nº eleitores: 12.870 (TSE)

02) Destas chapas, se a eleição fosse hoje, em qual delas você votaria para prefeito e vice-prefeito de Indiara? {Estimulada}

Alternativas	Qtd. Citações	%
Dr. Conin (prefeito) e Eduardo Canela (vice)	150	46,0
Ivair Franco (prefeito) e Maria do Pezão (vice)	124	38,0
Marquinhos da CredFácil (prefeito) e Eliane Cordeiro (vice)	5	1,5
Nenhuma delas	7	2,1
Não sabe/indeciso	40	12,3
TOTAL	326	100,0

Não sabe/indeciso 12,3
Nenhuma delas 2,1
Marquinhos da CredFácil (prefeito) e Eliane Cordeiro (vice) 1,5
Ivair Franco (prefeito) e Maria do Pezão (vice) 38,0
Dr. Conin (prefeito) e Eduardo Canela (vice) 46,0

Redação

Uma pesquisa eleitoral realizada em Indiara no dia 24 de agosto revelou que Dr. Conin, candidato a prefeito, lidera a corrida eleitoral para as eleições de 2024. A pesquisa, que ouviu 326 eleitores de um universo de 12.870, mostra que Dr. Conin e seu vice, Eduardo Canela, têm 46% das intenções de voto na consulta estimulada, quando os nomes dos candidatos são apresentados aos entrevistados. Ivair Franco e sua vice, Maria do Pezão, aparecem em segundo lugar, com 38%. A chapa de Marquinhos da CredFácil e Eliane Cordeiro registra 1,5% das intenções de voto, enquanto 2,1% dos entrevistados afirmaram que não votariam em nenhuma das opções, e 12,3% ainda estão indecisos.

Na pesquisa espontânea, onde os eleitores respondem sem que os nomes dos candidatos sejam apresentados, Dr. Conin também lidera com 37,4% das intenções de voto, seguido por Ivair Franco, que alcançou 32,5%. Marquinhos da CredFácil tem 0,9% das menções, e uma parcela significativa de 29,1% dos eleitores declarou que não sabe em quem votar.

A amostragem da pesquisa incluiu uma distribuição quase igualitária entre os gêneros, com 50,8% de mulheres e 49,2% de homens. A faixa etária dos entrevistados foi diversificada: 14,1% entre 16 e 24 anos, 20,3% entre 25 e 35 anos, 20,2% entre 35 e 44 anos, 26,3% entre 45 e 59 anos, e 19% com 60 anos ou mais.

Os moradores de diversos bairros de Indiara participaram do levantamento, incluindo Salto da Primavera, Bairro Rodrigues, Centro, Residencial Fortaleza, Residencial Novo Tempo, Setor Bela Vista, Setor Camargo, Setor Denusa, Setor JB, Setor Martins, Setor Nova Indiara, Setor Petrolina Vinhal, Setor Sudoeste, Vale do Sol I, Vale do Sol II, Vila Indiara, Vila São Simão, Vale dos Sonhos (Carlândia) e o Distrito de Carlândia.

Registrada sob o número GO-01180/2024, a pesquisa apresenta uma margem de erro de 5,36 pontos percentuais para mais ou para menos e um nível de confiança de 95%. Os resultados mostram um cenário de liderança para Dr. Conin, mas também destacam a indecisão de uma parte significativa do eleitorado. Pesquisa contratada por Osvaldo Pinto Fiuza e paga com recursos próprios.

Atlético perde para Cruzeiro e permanece estacionado no Brasileirão

Beto Silva

O Dragão perdeu no último domingo por 3 a 1, no Mineirão, para a equipe do Cruzeiro. Enquanto os mineiros encostaram no G-4, o time campineiro está consolidado na zona de rebaixamento.

O Cruzeiro chegou aos 41 pontos e no grupo dos times que vão à Libertadores em 2025. Por sua vez, o Atlético que estava reagindo, pois vinha de duas vitórias, continua na lanterna com 18 pontos.

Jogo

No embate, o Cruzeiro cobrou pênalti e marcou logo no início. Matheus Henrique então ampliou. O Dragão reagiu: Campbell marcou para o ACG. Veio o segundo tempo e Kaio Jorge ampliou para o Cruzeiro.

A próxima rodada terá jogo do Atlético-GO contra o Vitória, em Goiânia, mas longe: só no dia 14. O Cruzeiro pegará o São Paulo, no Mineirão, no dia 15.

Dragão perdeu de 3 a 1 para Cruzeiro ontem no Mineirão

Fio Direto

HELTON **LENINE**

heltonlenine@gmail.com

Hora do voto

Com o início das caminhadas, carreatas e propaganda eleitoral no rádio e televisão, os candidatos a prefeito, estado afora, apertam o passo em busca do voto dos indecisos. É a hora da "onça beber água", como se diz no interior.

DNA na política

Ex-deputado federal Delegado Waldir lançou o filho, Vinícius Soares para a disputa de vereador, em Goiânia, pelo União Brasil. Ele anda gastando "sola de sapato" pelos bairros da cidade para ajudar o filho.

Mulheres

Maioria dos eleitores brasileiros (e goianos), as mulheres são alvos dos candidatos a prefeito, cidade por cidade. É preciso ter discursos (e programas) que venham convencer o eleitorado feminino.

Acirramento

Anápolis, terceiro maior colégio eleitoral do estado, vive um ambiente eleitoral de acirramento. De um lado, os lulistas, em apoio a Antônio Gomide (PT): de outro, os bolsonaristas, que estão com Márcio Correa (PL).

Acirramento II

Na tentativa de quebrar a polarização nacional, Eerizânia Freitas (UB), que tem o respaldo do governador Ronaldo Caiado e do prefeito Roberto Naves, busca se posicionar como a "terceira via" em Anápolis.

Apostas

Especialistas políticos acredita que, em Goiânia, haverá segundo turno, provavelmente entre a esquerda (Adriana Accorsi) e a direita (Vanderlan Cardoso, Sandro Mabel ou Fred Rodrigues). A conferir.

Qualificação

O professor Edward Madureira (PT), ex-reitor da Universidade Federal de Goiás, vai disputar mandato de vereador em Goiânia pelo PT. Ele é suplente de deputado federal e nome qualificado para exercício de cargo público.

Hegemonia

Em Catalão, o prefeito Adib Elias (MDB) tenta manter sua hegemonia política ao apoiar a candidatura do ex-prefeito Velomar Rios (MDB) à sua sucessão. Edib já venceu quatro eleições para a prefeitura da cidade.

Outro lado

O ex-prefeito Jardel Sebba (PSDB) tenta impor sua liderança em Catalão ao subir no palanque do agropecuarista Elder Galdino (SD) na corrida à prefeitura. Agitaç

Prefeitáveis em Aparecida apostam "todas as fichas" na propaganda de TV

Além das caminhadas e carreatas, os candidatos Professor Alcides (PL), Leandro Vilela (MDB) e Willian Panda (PSB) jogam "todas as fichas", neste mês de setembro, na propaganda eleitoral de rádio e televisão, na definição das eleições para a prefeitura de Aparecida de Goiânia. Alcides, no primeiro programa, mostrou as suas origens e a vida empresarial e política que construiu na cidade. Leandro apresentou os seus "padrinhos" políticos: Ronaldo Caiado, Daniel Vilela, Gustavo Mendanha e defendeu o legado de seu tio, Maguito Vilela. Panda abordou a sua carreira como vereador e alianças com o presidente Lula e o vice Geraldo Alckmin. As pesquisas apontam Alcides na liderança, mas o "jogo está sendo jogado" e o pleito será definido, pelos eleitores aparecidenses, dia 6 de outubro. Aparecida de Goiânia é o segundo maior colégio eleitoral do estado, portanto, tem significativa importância para as eleições de governador em 2026. Por isso, Daniel Vilela (MDB), Wilder Morais (PL) e Marconi Perillo (PSDB) estão engajados no processo eleitoral deste ano na cidade. Interessa também ao governador Ronaldo Caiado êxito eleitoral em Aparecida, além de Goiânia e Anápolis, pilares de sustentação para eventual projeto nacional em 2026 como candidato ao Palácio do Planalto e também para Gracinha Caiado, que concorrerá ao Senado da República.

Vinda de Lula e Bolsonaro

O presidente Lula confirma visita a Goiânia, nesta sexta-feira (6), para inauguração do corredor BRT Norte/Sul e também "dar uma força" para Adriana Acccorsi, candidata do PT à prefeitura. Senador Wilder Morais vai agendar nova visita do ex-presidente Jair Bolsonaro a Goiás para reforçar as campanhas dos candidatos do PL a prefeito em várias cidades.

Daniel: agenda apertada em favor do MDB e UB

Vice-governador Daniel Vilela "mergulha fundo" na campanha eleitoral, em visitas aos 246 municípios goianos para apoiar os candidatos a prefeito pelo MDB, União Brasil e partidos aliados. Daniel está otimistas em cidades como Goiânia, Aparecida, Anápolis, Rio Verde, Jataí, Mineiros, Catalão, Goianésia, Jaraguá, Uruaçu, Porangatu, Goiatuba, Águas Lindas, Valparaiso, Cidade Ocidental e Luziânia. Ele espera vitória de dois terços dos prefeitos pela base aliada.

Alexandre Araújo lidera, com folga – 58,8% -, disputa pela prefeitura de Urutaí

Alexandre Araújo e Maria Lúcia Mesquita: união em Urutaí

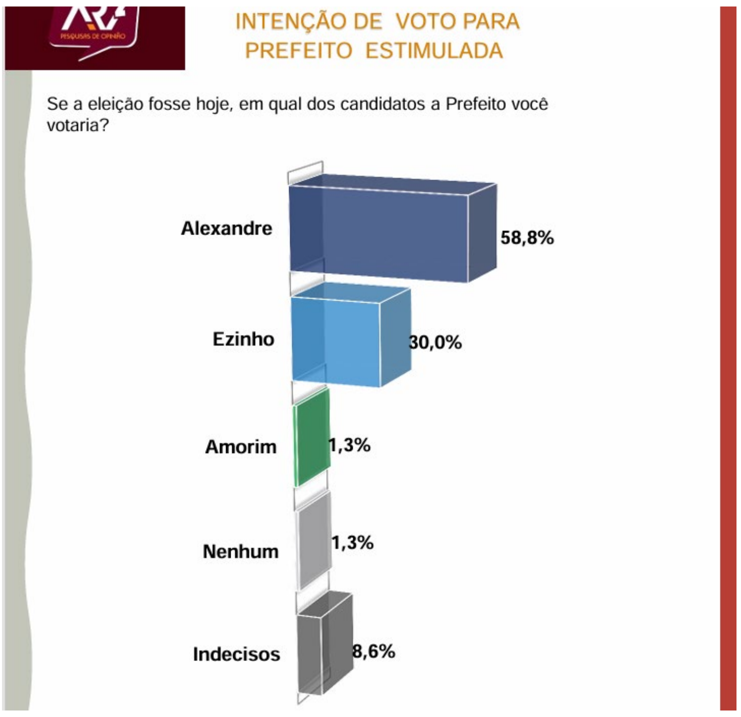

Redação

Alexandre Araújo (MDB) lidera, com folga, a disputa pela prefeitura de Urutaí, região Sudeste do Estado, nas eleições deste ano. Ele tem 58,8% de preferência do eleitorado, na pesquisa estimulada realizada pelo Instituto AR7. Em segundo lugar está Ezinho, com 30%. Amorim aparece com 1,3%. Nenhum: 1,3% e indecisos 8,8%.

Na pesquisa espontânea, Alexandre Araújo está à frente também com 54,4%. Ezinho alcança 30%, Amorim 0,8%. Dr. Ailton 0,4%, Dr. Mário 0,4%. Nenhum 1,3% e indecisos 11,7%.

O Instituto AR7 realizou 226 entrevistas entre os dias 27 e 28 de agosto de 2024. A margem de erro do levantamento é de 6,34% para mais ou para menos, nível de confiança de 95%. 52% dos eleitores consultados são do sexo masculino e 48% do sexto feminino. Os bairros pesquisados são: Centro, Vista Alegre e Bela Vista, Vila Aprazível e Vila Cruzeiro. Pesquisa foi registrada no TSE sob o número GO-07394/2024.

O contador Alexandre Araújo, ex-vice-prefeito da cidade. tem como vice em sua chapa a ex-vereadora Maria Lúcia de Mesquita, pela coligação "União e Progresso para Todos", integrada pelo MDB, Podemos e PSD, com 28 candidatos a vereador e a vereadora.

O emedebista conta com o apoio do prefeito Ailton Martins de Oliveira, vice-governador Daniel Vilela, deputado federal Glaustin da Fokus (Podemos), presidente da Assembleia Legislativa, deputado Bruno Peixoto (UB), deputado estadual Issy Quinan (MDB), ex-deputado federal Vilmar Rocha (PSD) e expressivas lideranças de Urutaí de diversos partidos.

Alexandre Araújo é pai de 4 filhos e carrega os ensinamentos de seu pai, Joaquim Luiz da Silva (in memoriam): "Meu pai foi um homem simples e trabalhador que sempre batalhou muito na vida, ele sempre fez tudo certo e a cabeça dele era muito firme. Busco dar esse ensinamento para meus filhos e pautar minha vida pública nesses valores", disse Alexandre Araújo.

Prefeito Aderson Gouvea, candidato à reeleição, lidera carreata histórica em Goiás

Redação

O prefeito de Goiás e candidato à reeleição, Aderson Gouvea, realizou, sábado (31), uma carreata histórica na Cidade de Goiás. Com cerca de mil carros na comitiva, o candidato passou por várias ruas da cidade na companhia de nomes importantes, como o da vice-prefeita, Zilda Lobo, da ex-prefeita da cidade, Selma Bastos, da primeira-dama, Célia Menda-

STF quer ordem de Moraes sobre X avaliada em plenário

Rede sai do ar de forma gradual no Brasil após aviso da Anatel; magistrados defendem que decisão seja levada ao crivo dos demais, e OAB recorre contra multa sobre uso de VPN

Folhapress

Alexandre de Moraes: decisão polêmica sobre bloqueio no Brasil da rede social X

Integrantes do STF (Supremo Tribunal Federal) defendem que o ministro Alexandre de Moraes submeta a decisão de suspender o X (ex-Twitter) ao julgamento dos demais magistrados no plenário da corte.

Ao menos 5 dos 11 ministros avaliam ser ideal que uma determinação desse porte passe pelo crivo do colegiado. Um dos objetivos é proteger a instituição e o próprio Moraes de eventuais acusações de abuso de poder e dar segurança à decisão.

Um ministro ouvido disse acreditar que a maioria da corte concorda com a suspensão do X, por isso ela deverá ser confirmada. Quatro magistrados já indicaram internamente ser a favor da ordem, e ao menos um discorda.

Moraes determinou nesta sexta-feira (30) a derrubada "imediata, completa e integral" do funcionamento do X. A rede começou a saiu do ar no Brasil de forma gradual e, na tarde deste sábado (31), a Anatel (Agência Nacional de Telecomunicações) informou que já havia comunicado a todos os provedores de internet grandes, médios e pequenos.

A partir do aviso do órgão, as prestadoras teriam até cinco dias para inserir todos os obstáculos tecnológicos para inviabilizar o uso do X e cumprir a ordem judicial, mas, na prática, a rede já havia sido bloqueada pelas principais operadoras.

A decisão de Moraes vale até que todas as ordens judiciais relacionadas à ferramenta sejam cumpridas, as multas devidamente pagas e seja indicada, em juízo, a pessoa física ou jurídica representante em território nacional.

Acesso VPN

Na própria sexta, Moraes reviu um trecho de sua decisão ligado a lojas virtuais e acesso VPN (rede virtual privada). Inicialmente, o ministro havia determinado à Apple e ao Google que inviabilizassem o uso do aplicativo por usuários do sistema Android (Google) e IOS (Apple). O magistrado também ordenou a retirada do aplicativo das lojas virtuais de ambos os sistemas. No fim do dia ele cancelou esta parte da decisão.

O ministro também recuou na determinação de que provedoras de serviço de internet (Algar, Telecom, Oi, Sky, Live Tim, Vivo, Claro, Net Virtua e GVT) inviabilizassem o acesso ao X por VPN.

Moraes justificou a mudança na ordem alegando que o próprio X poderia atender a essas limitações se cumprisse a determinação, "evitando eventuais transtornos desnecessários e reversíveis a terceiras empresas".

O ministro manteve, porém, outro trecho polêmico de sua ordem, que fixou multa diária de R$ 50 mil às pessoas naturais e jurídicas que tentarem acessar o X por meio de subterfúgios tecnológicos, tais como o uso de VPN, além de outras sanções civis e criminais. Esta medida foi vista como desproporcional por especialistas.

Neste sábado (31), a OAB (Ordem dos Advogados do Brasil) recorreu ao STF com pedido de revisão ou esclarecimento acerca da multa. A entidade justifica a solicitação dizendo que multar ou aplicar sanção "de forma genérica e abstrata revela-se medida desarrazoada e desproporcional" e pode atingir "número indeterminado de pessoas" que não são alvo da ação e não poderiam ser responsabilizadas.

Governadores de direita relutam em participar do 7 de Setembro

Folhapress

Governadores de direita que estiveram no último ato bolsonarista na avenida Paulista, em fevereiro, demonstram relutância em repetir a dose no de 7 de setembro.

Pré-candidato a presidente em 2026, o governador de Goiás, Ronaldo Caiado (União Brasil), descarta participar da manifestação, cujo principal alvo deverá ser o ministro Alexandre de Moraes, do Supremo Tribunal Federal. Segundo ele, que esteve no ato anterior, não é momento de intensificar a polarização.

Romeu Zema (Novo), de Minas Gerais, e Jorginho Mello (PL), de Santa Catarina, que subiram no caminhão de som há cinco meses, não confirmam presença, assim como o governador do Rio, Cláudio Castro (PL). Dos citados como potenciais presidenciáveis daqui a dois anos, apenas Tarcísio de Freitas (Republicanos) confirmou que vai à Paulista.

Entre dirigentes partidários, Valdemar Costa Neto (PL) também não pretende ir, mas sua assessoria diz que ele pode mudar de ideia na última hora, como fez em fevereiro. Caso vá, ele deve dar uma passada rápida para não cruzar com Jair Bolsonaro, o que violaria proibição imposta por Moraes. Outro presidente de partido de direita, Ciro Nogueira, do PP, também não irá.

Dos candidatos a prefeito de São Paulo, Ricardo Nunes (MDB) e Marina Helena (Novo) confirmaram presença, enquanto Pablo Marçal (PRTB) segue uma incógnita. No campo lavajatista, o ex-procurador Deltan Dallagnol estará presente, enquanto o senador e ex-juiz Sergio Moro (União-PR) não respondeu ao Painel sobre o tema.

Vários deputados federais de direita, como Carla Zambelli (PL-SP), Ricardo Salles (Novo-SP), Marcel Van Hattem (Novo-RS) e Altineu Cortes (PL-RJ) confirmaram presença.

Ronaldo Caiado e Romeu Zema: ausências no ato de 7 de Setembro em SP

É impossível Congresso aprovar aumento de tributos, diz Lira

Folhapress

O presidente da Câmara dos Deputados, Arthur Lira, disse a uma plateia de investidores que o Congresso tem dificuldade hoje de aprovar aumento de impostos, e afirmou ser "quase impossível" passar o projeto de lei encaminhado pelo governo que eleva tributos sobre o lucro das empresas e proventos a acionistas.

O projeto foi enviado ao Congresso em regime de urgência constitucional para acelerar a sua tramitação. O regime de urgência prevê deliberação sobre o tema em até 45 dias —caso contrário, a pauta da Casa ficará travada.

O governo quer uma arrecadação adicional de R$ 32,56 bilhões entre 2025 e 2027 com a medida. Só no ano que vem, o incremento seria de R$ 21,03 bilhões. As receitas ajudarão a fechar as contas do Orçamento de 2025 dentro da meta fiscal, que é de déficit zero

"Não acho que esse debate de se enviar um projeto com urgência constitucional, sem discussão prévia, possa ter liga no Congresso Nacional. Portanto, discussão de JCP e CSLL para aumento de arrecadação, para cumprir a meta, é improvável que seja aprovada, é quase impossível que seja aprovada", afirmou Lira durante o evento Expert XP, em São Paulo. "Qualquer aumento de imposto hoje no Congresso Nacional tem muita resistência em ser aprovado", completou.

Neste mesmo evento, na véspera, o ministro da Fazenda, Fernando Haddad (PT), voltou a dizer que o governo tem conseguido organizar as contas públicas sem aumento de impostos.

Eufrázio
Diário da Manhã
DM Revista
SEGUNDA-FEIRA, **02 DE SETEMBRO** DE 2024

EDITOR DMREVITSA
MARCUS VINÍCIUS **BECK**
mvbeck20@gmail.com
diariodamanhaoficial
diariodamanha
dmtvgoiania

Retrato da política

Após disputar Oscar com filme sobre Dilma Rousseff, Petra Costa filma evangélicos. Cineasta frequentou cultos e colheu depoimentos de fiéis na tentativa de esmiuçar relação entre neopentecostalismo e política nacional

Bruno Ghetti
Veneza, Itália

DIVULGAÇÃO

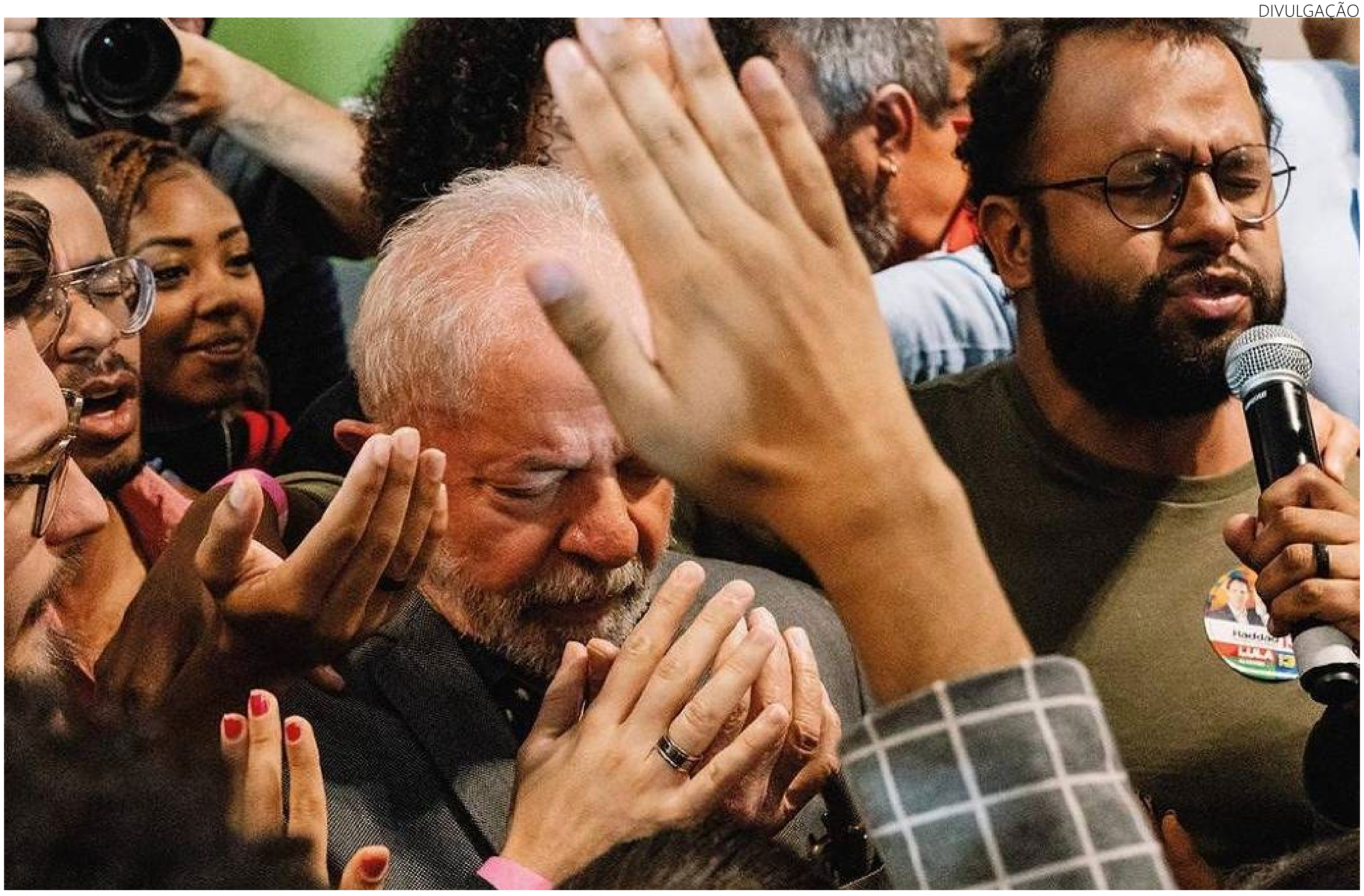

Lula acena para eleitores evangélicos em cena do doc 'Apocalipse nos Trópicos', lançado durante Festival de Cinema de Veneza

Petra Costa, cineasta, teve cuidado de não demonizar fé pentecostal no filme

À véspera da votação do impeachment de Dilma Rousseff, em 2016, a cineasta Petra Costa foi ao Congresso Nacional para filmar cenas do documentário "Democracia em Vertigem", sobre a turbulência política pela qual o Brasil passava naquele período. Mas, logo que chegou, foi surpreendida por um deputado e pastor neopentecostal, que lhe entregou uma Bíblia e a evangelizou, pedindo que ela aceitasse Jesus.

"Deus vai governar", ele dizia, ressaltando para a cineasta que os fiéis iriam tirar os "ímpios" dos Três Poderes. "Foi perturbador. Não era aquilo que eu esperava encontrar no Congresso brasileiro", diz a diretora, que percebeu que havia ali material para outro filme.

É justamente a relação entre o neopentecostalismo e a política nacional que Costa escolheu esmiuçar em seu documentário "Apocalipse nos Trópicos", que teve estreia mundial no Festival de Veneza na última quinta-feira, fora da competição oficial.

Na mesma verve política de "Democracia em Vertigem", que lhe rendeu uma indicação para o Oscar de melhor documentário, a diretora mineira apresenta o quanto a ascensão de Jair Bolsonaro esteve interligada à mobilização do eleitorado evangélico, público ao qual a esquerda não teria dado a devida atenção, mas inteligentemente cooptado pelas lideranças conservadoras aliadas ao então candidato.

A cineasta passou a ir a cultos e recolher depoimentos de evangélicos. Costa diz ter feito uma pesquisa de quatro anos, além de ter tido conversas com especialistas e ter lido a Bíblia. "Foquei muito no livro do Apocalipse. Estudei também a evolução do movimento evangélico, desde a Irlanda até os Estados Unidos, e descobri o quanto o crescimento evangélico é um dos principais elementos que configuram a política americana republicana hoje", diz.

Em seu filme, Costa trata inclusive de um esforço de lideranças americanas de implementar o evangelismo no Brasil. "Claro que o movimento evangélico brasileiro tem elementos originais, mas houve esforços durante a Guerra Fria de mandar missionários ao Brasil com a intenção de evangelizar a população."

O documentário tem o cuidado de não demonizar a fé evangélica, mas é uma grande denúncia da promiscuidade entre religião e muitas das decisões políticas. Antes de o filme ser lançado, Costa o apresentou a pequenas plateias de neopentecostais para captar que tipo de reações pode provocar.

Ela diz que a recepção "foi boa" e gerou o que chama de "um debate fascinante". "A grande maioria se sentiu representada e gostou do filme. Achou que ele mostra a infiltração e a utilização da fé na política, e que isso é algo que não pode acontecer."

No longa, uma figura surge com um poder de bastidores bem maior do que talvez se pense — o pastor Silas Malafaia, o grande conselheiro e estrategista da aproximação de Bolsonaro com o eleitor evangélico. O pastor e todos os entrevistados sabiam quem era Petra Costa antes dos depoimentos, mas ninguém se recusou a dar entrevista.

Ataques

Ela diz ter sofrido ataques por um movimento orquestrado e pago pelo chamado gabinete do ódio na época de "Democracia em Vertigem". "Teve um anúncio oficial da Secom, a Secretaria de Comunicação do governo federal, dizendo que eu era uma traidora do Estado."

Mas houve também hostilidade da própria esquerda. Uma das principais marcas autorais da cineasta é a maneira pouco enérgica de narrar seus filmes, em primeira pessoa, atrelando o conteúdo de suas falas a uma sua visão pessoal, de uma mulher branca e de classe média. Grande parte das críticas formais a "Democracia em Vertigem", aliás, foi justamente contra a morosidade em sua narração.

Pois desta vez, como que em um gesto de proposital afronta aos detratores, ela vem com uma narração talvez ainda mais pastosa, como se estivesse se autoparodiando. Mas é justamente o contraponto entre a fragilidade de sua oratória e o conteúdo ferino e grave que ela traz que costuma gerar um efeito desestabilizador no público. Na falta de saber como reagir, muitos a rejeitam.

"Na verdade, o hate é horrível. Qualquer pessoa que tem opinião sobre alguma coisa é odiada simplesmente por ter uma opinião, simplesmente pela falta de mediação das mídias sociais no Brasil", teoriza a diretora.

"Mas, se a gente se incomodar com as críticas, a gente não faz nada. Não tem receita para o sucesso, mas tem para o fracasso: querer agradar os outros", ela diz, já adiantando que seu novo filme será um faroeste que mescla documentário e ficção. "Vai ser mais pessoal: também político, mas profundamente pessoal." (Folhapress)

> "Estudei a evolução do movimento evangélico, desde a Irlanda até os Estados Unidos"
> - ***Petra Costa, diretora***

APOCALIPSE NOS TRÓPICOS
110 minutos
Petra Costa, diretora
Documentário
Em breve no Brasil

ACONTECE

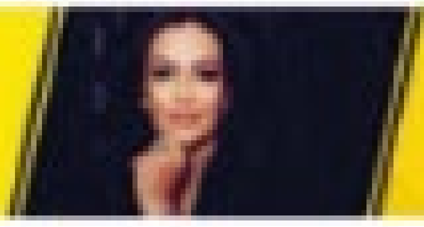

ADELITA COSTA
@adelitacostaetiqueta

Rosa Donzelli foi uma das convidadas para a recepção oferecida pelo **Embaixador da Indonésia Edi Yusup, na sala VIP da FICOMEX 2024.**

Helena Ribeiro (E) e Genesi Bueno marcaram presença no lançamento do Casa Martha Medeiros Experience by Ltn, na Ivana Menezes Concept no último dia 29.

O conselheiro da ACIEG Murilo Résio, recebeu no Workshop Farmoquímico da FICOMEX 2024 a Diretora da ANVISA Meiruze Freitas, autoridade sanitária de referência internacional, que apresentou as oportunidades de negócios para as indústrias nacionais com o reconhecimento da ANVISA.

FICOMEX 2024

Na cerimônia de abertura da **Ficomex 2024,** na última terça-feira, dia 27, no Teatro Rio Vermelho do Centro de Convenções de Goiânia, Rua 4, marcaram presença o ex-ministro do STF e atual ministro da **Justiça Ricardo Lewandowski, governador de Goiás Ronaldo Caiado e o presidente da ACIEG Rubens Filet (D).** Com o tema "O Brasil Central e a geração de negócios com o mercado global", a Ficomex reuniu embaixadas de 40 países e 170 expositores, em que ofereceram uma plataforma estratégica para a geração de negócios e parcerias internacionais. Em três dias, intensos três dias de evento, a feira atraiu 15 mil visitantes que participaram de rodadas de negócios, workshops, palestras e exposições de produtos e serviços — num saldo bastante positivo quanto às ideias apresentadas ali. Nas rodadas de negócios, por exemplo, 60 empresas participaram em mais de 100 reuniões, gerando expectativas de R$ 500 milhões em negócios nos próximos meses. Já a Secretaria de Estado de Indústria, Comércio e Serviços (SIC), presença importante, apresentou o Programa Goiano de Remineralizadores aos investidores estrangeiros. O programa foi lançado, em âmbito estadual, pela SIC, no dia 12 de agosto, e conta com instituições parceiras, dentre públicas e privadas, e com um aporte do Tesouro Estado de R$ 20 milhões até 2025. Conforme a SIC, o objetivo é a implementação de práticas sustentáveis na mineração e na agricultura. A organização foi da Associação Comercial, Industrial e de Serviços do Estado de Goiás (ACIEG) em parceria com o Governo de Goiás e outras entidades empresariais.O público saiu satisfeito com o resultado do que foi apresentado no evento.

O presidente da ACIEG Rubens Filet (E), Joel Sant'Ana Braga Filho, secretário de Indústria e Comércio de Goiás (D) e o embaixador S.E. Edi Yusup, que por ocasião da participação da Embaixada da República da Indonésia na Ficomex 2024, ofereceu uma recepção alusiva aos 79 anos da Independência da República da Indonésia, no último dia 28, na sala VIP do Centro de Convenções de Goiânia.

Geleia Geral

LUIZ AUGUSTO **PAMPINHA** *LUIZAUGUSTOPAMPINHA@GMAIL.COM*

BELLA DA SEMANA

LEISE BACH, modelo, 25 anos, para começar setembro do jeito que a gente sonha

Leitura Dinâmica

Caiado visita camelódromos e reafirma que Mabel é o homem certo para "consertar" Goiânia.

A depressão é um problema que afeta milhões de pessoas e seu diagnóstico é essencialmente clínico.

O Palmeiras sem a Copa do Brasil e a Libertadores, agora sonha com o Brasileirão 2024.

Setembro deve ter onda de calor e chuva só em outubro em Goiás

Bloqueio contra do X é o capítulo na guerra dos estados contra a plataforma.

Começou o horário eleitoral e os candidatos apostam no perfil e prometem melhorar as cidades.

Algumas coisas que não exigem talento: ser pontual, agradecer, ser ético, pedir por favor.

Romualdo Santillo: "PMDB de Anápolis apoiando um filhote da ditadura militar. Povo sem memória!"

Flávio **Ricco**

Colaboração: **José Carlos Nery**

Xuxa surpreende equipe em gravação de humor

Xuxa Meneghel, após deixar a Record, não comandou mais nenhum trabalho como apresentadora na TV aberta. E também não sinaliza qualquer interesse nesse sentido, embora participe de diversos projetos em outras mídias, como documentários, séries, reality, filmes..., ou presença em programas. Foi destaque do "Domingão", ao lado de Angélica, do "Caldeirão", e, agora, vai aguardar a estreia da próxima temporada do "Vai Que Cola" no Multishow, em 23 de setembro. Um momento de alegria e certa emoção. Mexeu com a equipe durante a gravação.

No texto de Vitor de Oliveira e Jaiê, porque o ônibus da Xuxa quebra a caminho de um show, todos vão parar na pensão do programa. Quando Ferdinando (Marcos Majella) se depara com a apresentadora, a tranca no quarto e não a deixa sair.

A sequência em que Xuxa lê uma carta que Ferdinando escreveu para ela ainda criança se tornou um dos momentos mais emocionantes da gravação. Paulo Gustavo foi lembrado no episódio. Todo mundo chorou.

TV Tudo

Tudo é possível

Imediatamente após se conhecer a incerteza da Band, se para ou continua com a Fórmula 1, começaram as especulações a respeito do seu próximo destino.

Fala-se em SBT ou Record, mas também existem apostas numa volta para o Grupo Globo. Todas as alternativas passam a ser possíveis.

De qualquer maneira

Embora existam outros problemas, além de desgastes, o contrato com a Band está em pleno vigor.

Há uma informação de que, ainda neste começo de semana, a sua direção irá se reunir e, provavelmente tomar decisões a respeito. Em respeito ao compromisso existente, recomenda-se esperar por isso. Nada pode ser cravado por enquanto.

Um problema

Se existe outra coisa com que a direção da Band deve se preocupar é um melhor funcionamento da sua rede. Existe uma queixa muito grande de que várias afiliadas interrompem a exibição da programação nacional, para terceirizar horários. Traduzindo, além do não cumprimento de compromissos, isto também implica em prejuízos.

Juntar forças

Não é nada de pieguice ou querer jogar para a torcida, mas esta é a hora em que o SBT precisa ter todas as forças possíveis do lado dele. Passando, aos poucos, o momento de dor, deve saber continuar o seu caminho de conquistas, sempre fundamental para toda a TV aberta.

Muito difícil

De certa forma, o SBT segue dentro do planejado, com as suas estreias mais recentes, todas com resultados bem razoáveis. O público já está começando a se habituar com eles. Porém, um dos principais problemas no momento atual atende pelo nome de "A Caverna Encantada", que ainda não pegou. Ou está longe de apresentar os resultados desejados.

Que dó

Muito pior do que a princípio parecia: a Jovem Pan, com toda a sua tradição, não tem mais cabines no Morumbi, Allianz Parque e Neo Química Arena. Lamentável. Algo que acabou acontecendo por desleixo e absoluta falta de interesse. Até o seu operador de externas, Francisco Palitos, teve seus serviços dispensados. Que dó!

Esquisito

É impressão (claro que não!), ou a atual Paralimpíada está recebendo um tratamento bem diferente da Olimpíada? A própria cerimônia de abertura já foi na base dos melhores momentos e não tem ninguém incentivando os espectadores a seguirem nas redes sociais os nossos atletas, como até outro dia.

Volta dela

Superada mais uma Covid, a quarta da sua "carreira", Ana Maria Braga volta nesta segunda ao comando do "Mais Você" na Globo. Testou negativo já na última sexta-feira.

Rebeca

Ainda sem data de exibição, Ivan Moré gravou uma entrevista exclusiva com Rebeca Andrade para o seu "Qualé, Moré?", das manhãs da Rede TV!. Maior medalhista da história do país, Rebeca, no bate-papo, compartilha momentos importantes de sua trajetória na ginástica.

Nome neutro

Em "Reis – A Emboscada", 12ª temporada da série e já com gravações no fim, Brendha Haddad faz a personagem Meetabel. Já em "Neemias", spin off de "A Rainha da Pérsia", que estreia dia 30 no Univer Video, o veterano Wagner Brandi surgirá como... Meetabel.

C´est fini

A Globo, na sua pós-produção, vai fazer de tudo para encaixar, no curto e último capítulo de "Renascer", que vai ao ar sexta-feira.

Espetáculo traz arquétipos para debater sociedade

Peça envolve público em uma experiência sensorial e emocional intensas. Reflexiva, 'Trama' discute questões relacionadas às mulheres e suas diferentes facetas, inspirando-se em figuras mitológicas

Inglid Martins

JAYME MARQUES/ DIVULGAÇÃO

Narrativa retrata desafios enfrentados pelo corpo feminino na história da humanidade

O Nômades Grupo de Dança, celebrado por sua trajetória de 22 anos, estreia o espetáculo "Trama" nos dias 5 e 6 de setembro, às 20h, no Teatro IFG. A peça, que marca a 10ª produção do grupo, é uma criação da coreógrafa e diretora artística Cristiane Santos e faz parte das comemorações do aniversário do grupo. Os ingressos são vendidos pelo Sympla.

"Trama" é uma obra que busca trazer à tona questões relacionadas à mulher e suas diversas faces, inspirando-se nas Moiras, figuras mitológicas que controlam o destino. A narrativa do espetáculo propõe reflexões profundas sobre a liberdade e os desafios enfrentados pelas mulheres ao longo da história. "Quantas mulheres, ao viverem o seu destino, não foram taxadas de bruxas e queimadas?", questiona a dramaturgia, provocando o público a refletir sobre o que realmente significa ser mulher em diferentes contextos sociais e históricos.

No palco, as bailarinas Julia Ormond, Dinekelle Lemes e Iara Prado encarnam esses questionamentos, utilizando movimentos expressivos e simbólicos para representar a trajetória de transformação e resistência feminina. A coreógrafa e diretora artística do grupo, Cristiane Santos, descreve ao Diário da Manhã o espetáculo como uma oportunidade de explorar o poder de decisão e renovação das mulheres. "O público poderá fazer várias leituras. Mas tem uma que instiga bastante, que é o poder de 'cortar' o que não lhe cabe mais. Como diz uma das intérpretes: rompa com isso e renasça", explica Cristiane.

A temática central da peça gira em torno dos arquétipos femininos e da troca constante de identidades que as mulheres precisam realizar para sobreviver e prosperar. "O espetáculo contextualiza sobre a troca permanente de personas, nas quais as mulheres foram se fazendo, vestindo, tirando ou sendo arrancadas delas, para existir e resistir como mulher no mundo, desde os tempos passados até os dias de hoje", afirma a coreógrafa à reportagem.

Inspirado na mitologia grega, o espetáculo reflete sobre o papel da mulher e seu destino através da figura das Moiras, as deusas do destino na tradição grega. As Moiras, também conhecidas como Parcas na mitologia romana, são três irmãs que controlam o fio da vida de todos os seres, incluindo os deuses. Cloto tece o fio da vida, Lachesis mede seu comprimento e Átropos corta o fio, determinando o momento da morte. Esse conceito é central para a dramaturgia de "Trama", que explora como as mulheres, desde a antiguidade até os dias atuais, lidam com as expectativas e as limitações impostas pela sociedade.

Pressões sociais

Além do simbolismo das Moiras, a obra reflete sobre as pressões sociais que impõem limites às mulheres, explorando como essas imposições moldam suas vidas e escolhas. "Embora já tenhamos 22 anos de existência, dá sempre um frio na barriga colocar um novo trabalho em cena. Mas estou muito feliz com 'Trama'. Essa coreografia tem um tempo que vem amadurecendo, e agora temos a chance de concretizar", compartilha Cristiane, evidenciando o entusiasmo e o comprometimento da equipe.

A peça comemora o aniversário de 22 anos do Nômades Grupo de Dança, que, desde sua fundação em 2002, é conhecido por sua abordagem ousada e independente na dança contemporânea. Com uma trajetória marcada pela inovação e pelo engajamento com questões sociais, o grupo desenvolveu um trabalho que vai além dos palcos, realizando ações formativas e intervenções urbanas. Seus espetáculos, como "Quadros", "Solear" e "Escape", são reconhecidos por explorar novas perspectivas sobre o corpo e a expressão artística, consolidando sua relevância no cenário cultural.

Horóscopo Diário

Áries

Romance anda um pouco mais arrastado do que gostaria. Será preciso jogo de cintura.

Touro

Aproveite os momentos de folga para melhorar a convivência com os amigos, beleza?

Gêmeos

Lembranças do passado podem aquecer seu coração e há chance de um ex reaparecer.

Cancêr

Veja a boa nova: a paquera pode surpreender, ainda mais se você jogar charme por aí.

Leão

Conquista não traz novidades, ainda mais se você está sonhando com estabilidade.

Virgem

Aproveite esse pique todo para cuidar de tarefas que exigem a sua atenção, falô?

Libra

Pegue mais leve na desconfiança e não implique com o par se quiser manter romance.

Escorpião

Mantenha a paz com o mozão e valorize os interesses que vocês dois têm em comum.

Sagitário

Cuide da saúde: aproveite para gastar energia acumulada praticando exercícios físicos.

Capricórnio

É um bom momento para sair da rotina e testar formas diferentes de cuidar das tarefas.

Aquário

Atração física aumenta, mas se exagerar no ciúme, há risco de briga com o mozão.

Peixes

Previsão do amor: sintonia com o mozão cresce, assim como o diálogo e a sinceridade.

DIVULGAÇÃO

Evento agita Piri no dia 7

O Piri Lounge será o palco da 2ª edição do evento Piri Sunset. Um dos maiores DJs do Brasil, o também produtor "Kvsh" apresentará um set exclusivo na tarde de sábado, 7, para o público que estiver presente na charmosa cidade de Pirenópolis. Evento tem fama de proporcionar ao público os encantos do pôr-do-sol mais bonito de Goiás.

Helmer Muniz, Marllon, Vitor Bueno, Thiago Amaral e Will completam o line-up do pôr do sol musical com uma vista incrível para a Serra dos Pireneus. Os ingressos limitados já estão à venda no site www.zig.tickets, nas opções de Pista e Lounges para até 10 pessoas.

Conforme os organizadores, o local se destaca como um dos principais pontos de encontro para os amantes de música e entretenimento na região. É conhecido também por oferecer o mais belo pôr do sol da cidade. O espaço conta com mesas, bistrôs e lounges para acomodar os visitantes, além de opções de reservas privativas para grupos. (Redação)

Geppetto recebe laboratório amanhã

O laboratório Geppetto (Rua 1013, Pedro Ludovico) acontecerá a partir desta terça, 3, com tudo gratuito. Segue até Novembro. Grandes profissionais do teatro de animação, máscaras e bonecos de vários lugares do Brasil e de Goiânia vão participar da iniciativa.

De acordo com os organizadores, o principal objetivo é a formação de artistas cênicos no estado de Goiás, com um foco especial no desenvolvimento das formas animadas. Isso será alcançado por meio da oferta de cursos de capacitação que visam proporcionar habilidades e ferramentas de trabalho para aqueles que desejam se dedicar ao teatro de formas animadas.

O projeto concentra-se na apresentação dessa linguagem artística, na orientação para o mercado e na promoção da socialização de técnicas específicas no campo das formas animadas. Dentre os grandes profissionais temos: Liz Schrickte, a mestre e artista e bonequeira Izabela Nascente (GO), o multiartista Marcos Lotufo, os artistas e bonequeiros Guilherme Hernandes (GO) e João Duarte (GO). (Redação)

DIVULGAÇÃO

OPINIÃO PÚBLICA

EDIÇÃO: MEYRITHANIA MICHELLY

Os artigos e matérias são de responsabilidade dos seus **autores** e não refletem a opinião do veículo **Jornal Diário da Manhã**

Ritual de acasalamento - a consagração

RIMENE AMARAL

Jornalista

ESPECIAL PARA O **OPINIÃO PÚBLICA**

Ainda não administrei se a cerimônia de casamento é um ritual de tradição ou serve para impor e mostrar quem é que vai comandar de vez e mandar no relacionamento unido, a partir do “Sim, aceito”. Eu, particularmente, acho o casamento uma instituição de grande responsabilidade, levando em consideração a real importância que será dada à vida a dois, todo dia, e, como acaba de dizer o celebrante, o casamento é morrer todo dia - sim, estou escrevendo isso durante uma cerimônia de casamento. Que ironia! E ele segue dizendo que a obrigação de cada um dos dois, a partir de agora, é fazer o outro feliz. Poxa! Pesado isso.

Na cerimônia de casamento tradicional brasileira, no ritual em si, primeiro é preciso levar em consideração a situação financeira e bagagem de cultura e de gostos - bom ou mau - de cada uma das famílias envolvidas. É isso que vai definir se o casamento tem base nas tradições ou se é algo mais despojado. A crença também dá umas pitadas boas em como tudo ocorrerá. Serão algumas palavras de quem conduz a cerimônia e os votos de cada um, ou haverá falatório e palavrório longos, baseados nos livros de fé de cada crença.

Levando em consideração que a noiva é a última que adentra o recinto da cerimônia, há que se entender que é ela, a noiva, a principal personagem de tal tradicional convescote. Sendo assim, a pessoa mais importante da festa. Por outro lado, o noivo, o primeiro a entrar, é o menos importante. E sabendo que uma família se faz com 50/50, sendo partes iguais do noivo e da noiva, a irrelevância do noivo fica escancarada, até porque a entrada do noivo é mais uma espécie de chamariz para que os convidados se assentem porque a cerimônia vai começar.

Na ordem de importância, sequencialmente entram os padrinhos. E para tentar manter o equilíbrio na importância de cada personagem na cerimônia, são alternados entre os padrinhos do noivo e padrinhos da noiva, para dar uma balanceada na importância das famílias.

A música também diz muito sobre o casamento e sobre a importância de cada um, assim que o noivo entra, ao som de algum pop internacional, cantado pelo coral de vozes dois tons abaixo para dar mais emoção. Dos instrumentos originais do tal pop, a bateria é completamente ignorada, justamente para ficar mais emotivo e menos animador. E, não, não foi nenhuma piadinha besta sobre o que será o casamento. Se será animador ou não, só dependerá dos noivos, de suas importâncias em suas vidas e da total ausência de membros das famílias - de um lado e de outro - na vida deles.

A música dos padrinhos, geralmente, transita entre uma discoteca dos anos 70 a 90 - também remasterizada pela voz dos cantores e instrumentos permitidos na cerimônia, uma nova roupagem - e um instrumental, ao estilo Kenny G. Na maioria das vezes, ou ela se repete, ou começa outra na sequência, no mesmo estilo, para não perder o clima. Isso para dar tempo suficiente para que todos os amigos, amigas, tios, tias, cunhados, cunhadas e outros agregados possam passar pelo tapete e se alocarem em seus lugares de destaque, à frente de todos os mortais que não estão com um cravo na lapela, ou com um vestido cuja calda será, no fim da festa, o maior escovão que já passou pelo salão onde tudo foi celebrado.

Depois entram as damas de honra e os pajens que, diziam a mim na infância, eram chamados de cavalheiros de honra (acabei de descobrir). Acho que era para dar uma importância maior do que eles realmente têm. O número desses personagens varia de acordo com as condições já citadas no início deste texto. Geralmente, entram em duplas, como se fossem miniaturas dos noivos, e carregam símbolos de suas crenças, além de flores e das alianças. Uns e outros, vez ou outra, se recusam a entrar ou fazer o caminho que impuseram a eles numa cerimônia pretérita, chamada de ensaio. A música de entrada destes é sempre uma releitura fofa de alguma música infantil da década de 80, executada à exaustão pelos programas de TV da época.

E quando as pequenas duplas cumprem seu papel na cerimônia, o ‘trombetista’ adentra o recinto. Desesperado pela falta de saliva e a língua seca como a de uma arara, ele começa a lamber os lábios, também secos, freneticamente, como se buscasse o encaixe perfeito da boqueira da trombeta para a execução da marcha nupcial. Mas ainda não é a hora da noiva. E quase 30 minutos já correram no tempo.

Antes, porém, trilhas sonoras dos filmes que inundaram a Sessão da Tarde ao longo dos tempos e os karaokês começaram a ser entoadas para a entrada de pessoas importantes das famílias, mas que não tiveram a vez na cerimônia tradicional. Deu-se um jeitinho. Aí, sim! Todos destacados em suas importâncias, as portas de entrada do recinto são fechadas. A noiva está a caminho. O ‘trombetista’ passa a ser a pessoa mais importante durante os quase dez minutos de introdução da marcha nupcial. E quantas versões existem da marcha nupcial? A cada casamento ela parece se estender.

Enfim, exaustos, os convidados se avivam para a entrada da noiva, a apoteose de qualquer ritual de casamento, e a coroação da importância, mais uma vez, do noivo, primeiro a entrar. A cerimônia, muitas vezes, demora menos que os salamaleques iniciais. Depois do “sim” - espera-se! - são mais 50% do tempo para os convidados apreciarem a confecção de parte do álbum de casamento, que acontece ali mesmo, no altar onde os votos foram declamados. Ao som de Nina Simone, as pessoas começam a espichar as pernas e esperar a rápida saída estratégica pela direita, rumo ao salão, onde o vinho aguarda para fazer o convidado esquecer tudo o que você leu até aqui.

O papel fundamental do coordenador pedagógico

SANDRA MARA

Professor

ESPECIAL PARA O **OPINIÃO PÚBLICA**

No próximo dia 22 de agosto, comemoramos nacionalmente o Dia do Coordenador Pedagógico, um profissional fundamental no contexto educacional, que promove a integração de todos os participantes da comunidade escolar. O cargo surgiu formalmente com a Lei de Diretrizes e Bases da Educação Básica de 1990, mas a função já era desempenhada anteriormente sob outras denominações, como supervisor, orientador ou simplesmente pedagogo.

O coordenador pedagógico pode ser comparado a um arquiteto educacional: ele constrói e avalia o projeto político-pedagógico, acompanha a aplicação do currículo, promove a formação continuada dos professores, elabora e executa projetos educativos para a formação da consciência cidadã dos estudantes e harmoniza os esforços da gestão pedagógica em prol de um aprendizado efetivo.

Além dos aspectos técnicos, a função do coordenador pedagógico transcende, pois envolve o trabalho com pessoas. Ele coordena e orienta o trabalho dos professores e mentores, acolhe alunos, pais e professores, intermedia conflitos, busca soluções para dificuldades de aprendizagem, lidera projetos, orienta processos e garante um clima escolar positivo e o desenvolvimento integral dos alunos, mantendo o sistema escolar estável.

Por tudo o que são, por sua dedicação e atuação de excelência, parabenizo todos os coordenadores pedagógicos do Brasil. Honramos e oramos para que Deus continue a conceder-lhes sabedoria para seguir firmes no nobre propósito de conduzir o processo de ensino-aprendizagem de forma ética e comprometida, e que lhes retribua em justa medida, com abundância e transbordamento, pelo legado que transmitem a todos.

Natação tem pódios no domingo e dá ao Brasil 400ª medalha

Domingo não foi dos melhores, mas Brasil chega a marca de 400 medalhas na história dos Jogos. País teve dia de bronzes

FOLHAPRESS

Acostumado ao status de potência paralímpica, o Brasil viveu um raro dia sem medalhas de ouro nos Jogos de Paris neste domingo (1º). Com isso, China e Grã-Bretanha se distanciaram no topo do quadro de medalhas.

Um consolo para os brasileiros foi a marca histórica de 400 pódios na história dos Jogos Paralímpicos, atingida com a medalha de bronze do paulista André Rocha no lançamento de disco, classe F52 (competidores sentados), no Stade de France.

O bronze, porém, não era a medalha esperada por Rocha, que chegou à final na condição de recordista mundial (23,80 m). Neste domingo, ele conseguiu 19,48 m. O italiano Rigivan Ganeshamoorthy, originário do Sri Lanka, surpreendeu ao superar o recorde do brasileiro em quatro de seus seis lançamentos. O melhor deles, 27,06 m, representou um ganho de mais de três metros em relação à marca anterior.

Na natação, o Brasil continua a colecionar pódios.

Na prova que encerrou o programa do dia, o Brasil conquistou mais um bronze no 4 x 100 m livre misto, com Arthur Xavier Ribeiro, Gabriel Bandeira, Beatriz Carneiro e Ana Karolina Soares. A disputa foi vencida pelo quarteto britânico, com a Austrália em segundo lugar.

Curiosamente, Gabriel Araújo, o Gabrielzinho, nome mais conhecido da natação paralímpica na atualidade, quebrou um recorde mundial, mas ficou sem medalha.

Mais aplaudido na final dos 150 m medley, categoria SM3, o brasileiro era o único finalista com a classificação SM2, deficiência física mais severa que os rivais ("SM" é a sigla em ingês de "natação medley", que une os estilos costas, peito e livre). A mistura de classes é comum no paradesporto.

Gabrielzinho obteve honroso quarto lugar, com o tempo de 3min14s02, novo recorde mundial da SM2. Porém o vencedor foi o alemão Alexander Topf (SM3), com 3min00s16.

"Na verdade, eu que era o invasor", disse Gabrielzinho, sempre sorridente, depois da prova. "Eu vim para incomodar e deixar o pessoal nervoso. A energia [da torcida] ajudou bastante, dá uma confiança extra para a prova dos 200 m livre [nesta segunda, 2]."

Lídia Cruz e revezamento 4x100 S14 somaram bronzes para o Brasil

Ainda na natação, a carioca Lídia Vieira da Cruz ganhou o bronze nos 150 m medley SM4, com o tempo de 2min57s16, novo recorde pan-americano.

O tiro esportivo rendeu pela primeira vez uma medalha paralímpica ao país. Alexandre Galgani, 41, levou a prata na prova de carabina de ar individual, distância 10 m, modalidade SH2 (atletas que precisam de suporte para arma), posição deitada mista.

Paulista de Americana, ele sofreu uma lesão na coluna aos 18 anos, ao mergulhar em uma piscina. Disputou o ouro palmo a palmo com o francês Tanguy de La Forest, que alcançou um total de 255,4 pontos, contra 254,2 do brasileiro.

"São 11 anos me dedicando todo dia. Ainda não atingi minha meta, que é o ouro. Mas bati na trave. Ainda vou buscar", disse Galgani.

No futebol de cegos, em que é pentacampeão paralímpico, o Brasil estreou com vitória por 3 a 0 sobre a Turquia. Foi o primeiro dia de partidas em uma das sedes mais espetaculares dos Jogos, aos pés da Torre Eiffel, onde foi disputado o torneio de vôlei de praia dos Jogos Olímpicos, no mês passado. Na fase de grupos, a seleção brasileira ainda vai enfrentar China e França.

PUBLICIDADE LEGAL

comercial@dm.com.br
(62) 3267-1000

FUNDO MUNICIPAL DE EDUCAÇÃO – AVISO DE PREGÃO SOB A FORMA PRESENCIAL N.º 034/2024 – OBJETO: CONTRATAÇÃO DE PESSOA JURÍDICA PARA FORNECIMENTO DE ELETROELETRÔNICOS E SUPORTES PARA TV, conforme especificações no edital e seus anexos. **ABERTURA e JULGAMENTO** será a partir das **09H00MIN DO DIA 16 DE SETEMBRO DE 2024**, no Prédio da Prefeitura Municipal. O Edital pode ser acompanhado e retirado no site: www.barroalto.go.gov.br. Barro Alto/GO, 30 de agosto de 2024 – SANDIELLE FERREIRA TAVARES – Gestora do F.M.E.

FUNDO MUNICIPAL DE EDUCAÇÃO – AVISO DE PREGÃO SOB A FORMA PRESENCIAL N.º 035/2024 – OBJETO: CONTRATAÇÃO DE EMPRESA ESPECIALIZADA PARA PRESTAÇÃO DE SERVIÇOS DE LOCAÇÃO DE BRINQUEDOS PARA A REALIZAÇÃO DAS FESTIVIDADES EM COMEMORAÇÃO AO DIA DAS CRIANÇAS, conforme especificações no edital e seus anexos. **ABERTURA e JULGAMENTO** será a partir das **09H00MIN DO DIA 18 DE SETEMBRO DE 2024**, no Prédio da Prefeitura Municipal. O Edital pode ser acompanhado e retirado no site: www.barroalto.go.gov.br. Barro Alto/GO, 30 de agosto de 2024 – SANDIELLE FERREIRA TAVARES – Gestora do F.M.E.

PREFEITURA MUNICIPAL DE CHAPADÃO DO CÉU
ERRATA DE EDITAL PREGAO ELETRONICO: 071/2024

1- A presente ERRATA é ora levado a efeito, para retificar o Edital PREGAO ELETRONICO 071/2024. O Agente de Contratação torna público, para conhecimento e esclarecimento dos interessados, cabendo as seguintes correções no Edital:

Na onde se lê:

14. DA COMPROVAÇÃO TÉCNICA, OPERACIONAL, PROFISSIONAL E FINANCEIRA

14.1. Para o fornecimento dos medicamentos da presente aquisição a empresa deverá comprovar que possuí no mínimo 1 (um) farmacêutico em seu quadro permanente, que dispõe de veículos adequados para transporte dos medicamentos e apresentar cópias autenticadas de: Autorização de funcionamento expedida pela ANVISA; Alvará Sanitário; Registro do Conselho Regional de Farmácia; Diploma de curso superior de farmácia do técnico responsável; Identidade profissional expedida pelo Conselho Regional de Farmácia; Certificado de boas práticas de fabricação do fabricante; no mínimo 2 atestados de capacidade técnica referente a fornecimento de medicamentos semelhantes a esta aquisição fornecido por pessoa jurídica de direito público ou privado e documento de procedência do medicamento e material se for fornecido sem ser distribuidora.

Leia sê:

14. DA COMPROVAÇÃO TÉCNICA, OPERACIONAL, PROFISSIONAL E FINANCEIRA

14.1. Para o fornecimento dos produtos da presente aquisição a empresa deverá apresentar: Certificado de Responsabilidade Técnica (CRT) emitido pelo Conselho regional de Biomedicina ou Bioquimica; Autorização de Funcionamento expedida pela ANVISA; Alvará Sanitário; No mínimo 2 atestados de capacidade técnica referente a fornecimento produtos semelhantes.

3-Em razão das retificações contidas na presente errata não se altera a data de abertura.

4-Ficam mantidos os demais termos do edital. Esta Errata integra o edital respectivo, para todos os efeitos legais, sendo publicado nos jornais, no placar e no site www.chapadaodoceu.go.gov.br.

Chapadão do Céu – GO, 30 de agosto de 2024.
RICARDO HIMURO - Agente de Contratação

FUNDO MUNICIPAL DE SAUDE DE ARENÓPOLIS-GO

EXTRATO DO CONTRATO Nº 160/2024

Contratante: **FUNDO MUNICIPAL DE SAUDE DE ARENÓPOLIS-GO**, CNPJ: 11.664.440/0001-60; Contratada; **NASA MOTORS LTDA**, CNPJ: 26.452.796/0001-07; Objeto: "Registro de preço para Aquisição de Veículo na Área da Saúde do município de Arenópolis - GO. Dotações: 25 01 10 122 2009 1.078 4.4.90.52.00 FICHA 0323 FONTE **(137-537) –** 25 01 10 122 2009 1.078 4.4.90.52.00 FICHA 0323 FONTE **(102)**; Valor de R$ 104.000,00(cento e quatro mil reais); Prazo de vigência: 29/08/2024 até 31/12/2024

Arenópolis-Go, aos 30 de agosto de 2024.
Hugo Moreira dos Santos - Presidente da CPL

PREFEITURA MUNICIPAL DE ITARUMÃ

EXTRATO DE EDITAL DE LICITAÇÃO - MODALIDADE: PREGÃO PRESENCIAL Nº 022/2024 - TIPO: MENOR PREÇO POR ITEM - DATA DA ABERTURA DOS ENVELOPES:17/09/2024 – 09h00min

O FUNDO MUNICIPAL DE SAÚDE DE ITARUMÃ/GO, com sede na Praça Sebastião Assis Freitas, nº. 18, Centro, em Itarumã/GO, por seu Pregoeiro WEUGUER FLÁVIO FERREIRA SANTOS, torna público que fará realizar procedimento licitatório, na modalidade PREGÃO PRESENCIAL nº 022/2024, tipo MENOR PREÇO POR ITEM, com a finalidade de escolha da menor/melhor proposta para contratação de empresa para prestação de serviços de procedimentos de saúde especializados na área de Oftalmologia, com recursos Estaduais, conforme a descrição detalhada no Termo de Referência e a proposta do Plano de Trabalho n°. 202300010003068, firmado com a Secretaria de Estado da Saúde de Goiás, visando atender as necessidades do Fundo Municipal de Saúde de Itarumã, nos termos do Edital e seus Anexos. O Edital completo estará disponível aos interessados no Setor de Licitação da Prefeitura de Itarumã/GO, no endereço acima, ou no site www.itaruma.go.gov.br e informações pelo telefone: (64) 3659-1254.

Itarumã/GO, 30 de agosto de 2024.
WEUGUER FLÁVIO FERREIRA SANTOS.

EDITAL DE NOTIFICAÇÃO DE CONSTITUIÇÃO EM MORA COM PRAZO DE 30 (TRINTA) DIAS

A empresa **GARRA EMPREENDIMENTOS E INCORPORAÇÕES LTDA**, pessoa jurídica de direito privado, inscrita no C.N.P.J(M. F) sob o nº 07.059.844/0001-57, com sede à Av. Juscelino Kubitschek, S/N, Q. 19-R Lt. 01 A 08, Sala 1110, Condomínio Comercial Genesis, Jundiai, Anápolis/Goiás, CEP nº 75.110-390, tendo em vista a inadimplência dos contratos de compromisso de compra e venda, bem como a impossibilidade de notificação pessoal dos adquirentes, em virtude do mesmo estar em local incerto e não sabido, serve-se do presente instrumento para notificar e constituir em mora as pessoas abaixo relacionadas, para que no prazo máximo e improrrogável de 30 (trinta) dias, a contar da publicação deste edital, compareçam ao escritório da empresa GARRA EMPREENDIMENTOS E INCORPORA**ÇÕ**ES LTDA, sito à Rua Mestre Virgílio, nº 134, Qd. 25 Lt. 09 – Sala 01, Centro, Itaberaí/GO, em horário comercial, a fim de regularizar a situação contratual.

Informamos ainda que o não comparecimento no prazo fixado neste edital será considerado como desinteresse do adquirente na solução do problema, ensejando a imediata e incondicional rescisão do contrato de compromisso de compra e venda por falta de pagamento, sem mais nenhum aviso, e retomada do imóvel:

RELAÇÃO DE CONTRATOS:

NOME: Isaac Barbosa.................CPF: 035.822.941-37........ RG 5.525.518 SPTC/GO.
LOTEAMENTO: Residencial Jardim Paraíso..................................LOTE 02 QUADRA 19.
NOME: Isaac Barbosa.................CPF: 035.822.941-37........ RG 5.525.518 SPTC/GO.
LOTEAMENTO: Residencial Jardim Paraíso..................................LOTE 32 QUADRA 19.
NOME: Isaac Barbosa.................CPF: 035.822.941-37........ RG 5.525.518 SPTC/GO.
LOTEAMENTO: Residencial Jardim Paraíso..................................LOTE 21 QUADRA 27.

EDIVANILDO TEODORO DE SOUZA, CPF: 779.624.781-87, torna público que requereu da SEMMA – Secretaria Municipal de Meio Ambiente de Ivolândia-GO, a Licença Ambiental para Corte de Árvores Isoladas Sem Emissão de DOF, sob o Processo: 5886/2024, na Fazenda Campo Redondo; 148KM, a esquerda. Município: Ivolândia-GO.

SENAR Goiás

SERVIÇO NACIONAL DE APRENDIZAGEM RURAL
ADMINISTRAÇÃO REGIONAL DE GOIÁS
AVISO DE LICITAÇÃO

PREGÃO ELETRÔNICO 021/2024

OBJETO: AQUISIÇÃO DE MATERIAIS DE DIVULGAÇÃO EM EVENTOS.

Data de abertura das propostas: 09/09/2024 às 09h00
Data da Disputa: 09/09/2024 às 09h30
Edital disponível no endereço eletrônico:
www.sistemafaeg.com.br/senar
https://www.licitacoes-e.com.br

Goiânia, 30 de agosto de 2024 – Dirceu Borges- Superintendente

---

EDITAL DE CONVOCAÇÃO PARA ASSEMBLEIA GERAL EXTRAORDINÁRIA

O Presidente do SINDICATO DA INDÚSTRIA DE VEÍCULOS E ACESSÓRIOS DO ESTADO DE GOIÁS (SINDIREPA), no uso de suas atribuições legais, convoca os associados e não associados para uma Assembleia Geral Extraordinária, a realizar-se em 1ª convocação às 18hs do dia 06/09/24, não havendo quórum legal, a assembleia será realizada em segunda convocação às 18:30hs, do mesmo dia, com qualquer número de participantes, na sede do sindicato no Edifício Pedro Alves de Oliveira, rua 200, nº 1.121, setor Leste Vila Nova, Goiânia/Go, com qualquer número de presentes, para votação da seguinte ordem do dia: 1) Análise, discussão e votação da pauta de reivindicação da convenção coletiva 2024/2025 enviada pelos Sindicatos dos Trabalhadores SINDMETAL, CNPJ:01.669.738/0001-09, SIMECAT CNPJ: 06.885.083/0001-20, SITIMMME DF/GO/TO CNPJ:00.409.045/0001-14, STIMMME/JATAÍ CNPJ: 24.858.383/0001-00. 2) Análise, discussão e votação da inserção, na convenção coletiva 2024/2025, de cláusula que impõe o pagamento da contribuição assistencial patronal/contribuição de fortalecimento sindical patronal, para as empresas associadas e não associadas, conforme fundamento legal do art. 513, e, da Consolidação das Leis do Trabalho. Na assembleia será garantido o direito de oposição à inclusão da cláusula da contribuição assistencial patronal/contribuição de fortalecimento sindical patronal no instrumento coletivo. Isso permitirá que as empresas que não concordam com o pagamento dessa contribuição exerçam seu direito de oposição, garantindo assim o princípio da liberdade de associação das empresas, conforme previsto no art. 8º da Constituição Federal. É importante que todas as empresas participem, conheçam e decidam sobre a obrigatoriedade ou não do pagamento da cláusula da contribuição assistencial patronal.

O não comparecimento da empresa, associada ou não associada, implicará na desistência do seu direito de oposição e no aceite de todas as decisões tomadas na assembleia.

Mário Barbosa de Arruda - Presidente SINDIREPA

PREFEITURA MUNICIPAL DE GUARANI DE GOIÁS

AVISO DE PREGÃO ELETRÔNICO Nº 020/2024

O **Fundo Municipal de Saúde de Guarani de Goiás - Go,** torna público que fará realizar às **08:00 horas do dia 13 de setembro de 2024,** em sessão pública eletrônica na plataforma **Bolsa Nacional de Compras – BNC www.bnc.org.br licitação na modalidade PREGÃO ELETRÔNICO,** tipo menor preço por item, objetivando a **CONTRATAÇÃO DE EMPRESA PARA FORNECIMENTO DE MEDICAMENTOS PARA ATENDER A DEMANDA DO FUNDO MUNICIPAL DE SAÚDE -FMS, NOS TERMOS DO PROCESSO : 202400010010209 e EMENDA N.º 630. Entrega das propostas: a partir de 02/09/2024** às 08**:00 hs,** Informações: A integra do edital encontra-se a disposição dos interessados no Prédio da Prefeitura Municipal de Guarani de Goiás/GO, situada na Av. Savagé Alves de Oliveira, Quadra 26, Lote 02, Centro, e/ou nos sites: www.guaranidegoias.go.gov.br ou www.bnc.org.br, https://pncp.gov.br/app/editais, ou via e-mail: licitacao@guaranidegoias.go.gov.br. Guarani de Goiás-Go, 30 de agosto de 2024.

VANUZIA FERREIRA MOREIRA BRANDÃO - Pregoeira

MUNICÍPIO DE MARZAGÃO-GO

AVISO DE REVOGAÇÃO DE EDITAL DE LICITAÇÃO

PREGÃO PRESENCIAL Nº 09/2024. Objeto: PRESTAÇÃO DE SERVIÇOS DE SINALIZAÇÃO HORIZONTAL VIÁRIA. O município de Marzagão, Goiás, torna público, para conhecimento dos interessados, que o Edital de Pregão Presencial nº 09/2024, foi revogado em todos os seus termos através de ato próprio do ordenador de despesas. Marzagão, 30/08/2024.

INÊS MARQUES DA SILVA, Agente de Contratação.

PREFEITURA MUNICIPAL DE INDIARA

Aviso de Prorrogação Edital Pregão Eletrônico nº 034/2024

A Prefeitura Municipal de Indiara, através do Pregoeiro Municipal, com fulcro no § 1o do art. 55 da Lei 14.133/21, torna público que devido a necessidade de adequações no Edital Pregão Eletrônico n. 034/2024, **fica a data de abertura prorrogada para o dia 13 de Setembro 2024 às 08:00h.** O Edital completo retificado poderá ser obtido na sede da Equipe de Licitação do município no endereço Rua Mizael Machado s/n, centro, Indiara – GO ou pelo site www.indiara.go.gov.br. Maiores informações pelo fone (64) 3547-1283, email licita@indiara.go.gov.br., durante o horário das 08:00h as 11:00h e das 13:00h às 17:00h. **Indiara-GO, aos 30 de Agosto de 2024.**

Jordão Claudino da Silva - Pregoeiro

EDITAL DE CONVOCAÇÃO PARA ASSEMBLEIA GERAL EXTRAORDINÁRIA

O Presidente do Sindicato da Indústria Cimento e Produtos de Cimento do Estado de Goiás, no uso de suas atribuições legais, convoca associados e não associados para uma Assembleia Geral Extraordinária, a realizar-se em primeira convocação às 18hs do dia 06/09/24, não havendo quórum, será realizada em segunda convocação às 18:30hs, do mesmo dia, na sede do sindicato a Rua 200, nº1.121, st. L. Vila Nova, com qualquer nº de presentes, para seguinte ordem do dia: 1) Análise, discussão e votação da pauta de reivindicação da convenção coletiva 2024/2025, enviado pelos rep. laborais SINTRACOM, CNPJ: 01.640.911/0001-46 e SINDITTRANSPORTE CNPJ:01.089.689/0001-35. Análise, discussão e votação da inserção, na convenção coletiva 2024/2025, de cláusula que impõe o pagamento da contribuição assistencial patronal/contribuição de fortalecimento sindical patronal, para as empresas associadas e não associadas, conforme fundamento legal do art. 513, e, da Consolidação das Leis do Trabalho. Na assembleia será garantido o direito de oposição à inclusão da cláusula da contribuição assistencial patronal/contribuição de fortalecimento sindical patronal no instrumento coletivo. Isso permitirá que as empresas que não concordam com o pagamento dessa contribuição exerçam seu direito de oposição, garantindo assim o princípio da liberdade de associação das empresas, conforme previsto no art. 8º da Constituição Federal.

É importante que todas as empresas participem, conheçam e decidam sobre a obrigatoriedade ou não do pagamento da cláusula da contribuição assistencial patronal.

O não comparecimento da empresa, associada ou não associada, implicará na desistência do seu direito de oposição e no aceite de todas as decisões tomadas na assembleia.

José Alberto M. Milhomem - Presidente

AVISO DE ADIAMENTO DO PREGÃO PRESENCIAL Nº 063/2024 A Comissão de Licitação torna público que o Pregão Presencial n°063/2024, que tem como objeto eventual contratação de empresa para fornecimento de medicamentos injetáveis, para atender as necessidades de pacientes da Secretaria Municipal de Saúde, com abertura prevista para o dia 10/09/2024 às 09h00m, foi adiada para o dia 17/09/2024 às 09h00m, devido ausência de publicação em jornal de grande circulação. Maiores Informações: E-MAIL: cplabadiania@hotmail.com Abadiânia, 02 de setembro de 2024**. Marcos da Silva Comissão de Licitação**

FUNDO MUNICIPAL DE SAUDE DE ÁGUA LIMPA
AVISO DE LICITAÇÃO

PREGÃO ELETRÔNICO Nº 04/2024.

Objeto: Aquisição de EQUIPAMENTOS DE ACADEMIA AO AR LIVRE. Abertura: 13/09/2024, horário: 08:30hs, local: www.bnc.org.br Retirada do Edital: no endereço digital citado, na sede da Prefeitura ou no site: www.agualimpa.go.gov.br Água Limpa, 02/09/2024.

MARCOS HENRIQUE MOURA MARTINS - Agente de Contratação.

Fundo Municipal de Educação de Marzagão-GO

AVISO DE REVOGAÇÃO DE EDITAL DE LICITAÇÃO – PREGÃO ELETRÔNICO Nº 10/2024. Objeto: Aquisição de Uniforme Escolar. O município de Marzagão, Goiás, torna público, para conhecimento dos interessados, que o Edital de Pregão Eletrônico nº 10/2024, foi revogado em todos os seus termos através de ato próprio do ordenador de despesas. Marzagão, 29/08/2024. Inês Marques da Silva, Agente de Contratação.